

Extra

# Das Doppeldorf

DIE ZEITUNG FÜR PETERSHAGEN UND EGGERSDORF

2021



INHALT	Seite
Das Doppeldorf	2
Das Rathaus	3
Gemeindeparterschaften	3
Die Gemeindevertreter	4
Ausschüsse	6
Kreistagsabgeordnete	7
Parteien/Wählergruppen	7
Gewusst wo	10/11
Finanzen	12
Standesamt	12
Meldeamt	13
Sozialberatung	13
Fachbereich Bürgerdienste	14
Entsorgung	15
Fachbereich Bauen	16
Handwerk und Dienstleistungen	19
Ortsplan	20
Tourismus	23
Gastlichkeit	24
ÖPNV	24
Kultur im Doppeldorf	26
Schulen/Jugendclub	27
Kindereinrichtungen	28
Lokale Agenda	30
Sport	31
Öffentliche Einrichtungen	32
Tierärzte	33
Im Verein vereint	34
Notrufe	35
Med. Einrichtungen	38
Gemeindewappen	39

Sie möchten eine Auskunft wegen der Hundesteuer? Sie wollen eine Garage bauen? Sie wollen in Ihrem Ausweis eine Änderung eintragen lassen?

[Das Doppeldorf extra 2021 ...](#)

... gibt Auskunft, an welche amtliche Stelle Sie sich wenden können. Sie möchten in einem Sportverein mitmachen?

Sie brauchen Rat in Lebensfragen, suchen Gesprächspartner, möch-

ten sich einer Selbsthilfe-Gruppe anschließen?

Sie möchten am kulturellen Leben, Diskussions-Abenden teilnehmen?

[Das Doppeldorf extra 2021 ...](#)

... bringt Ihnen Adressen, Telefonnummern aller Vereine, Klubs, Institutionen, medizinischen Einrichtungen, informiert über das Kulturprogramm, über Gastronomie, Übernachtungsmöglichkeiten und vieles

mehr. Ausführliche Artikel berichten über das, was an Bauvorhaben verwirklicht wurde, was geplant ist. Ein Ortsplan, Statistiken, Historisches –

[Das Doppeldorf extra 2021 ...](#)

informiert Einwohner, Neubürger, Besucher.

[www.doppeldorf.de](http://www.doppeldorf.de)



## Kleiner Überblick zur Geschichte von Petershagen/Eggersdorf

Die Gemeinde Petershagen/Eggersdorf entstand 1993 durch den Zusammenschluss der vorher selbstständigen Dörfer Petershagen und Eggersdorf zu einem „Doppeldorf“.

Bodenfunde belegen die frühe Besiedelung. Historiker vermuten slawische Niederlassungen und spätere Erschließung durch „Lokatoren“. Urkundlich wird Eggersdorf 1333, Petershagen 1367 erstmals genannt. Danach stößt man auf Erwähnungen im Landbuch Karls IV. von 1375/76 und in einem Schossregister von 1450. Die Orte gehörten Gutsbesitzern, deren Namen (Trebuss, Röbel, Krummensee, Pfuhl) durch Verkäufe und Erbteilungen wechselten. Erst Otto I. Reichsgraf von Schwerin brachte alles in eine Hand. 1707 erwarb der preußische König Friedrich I. die Herrschaft Altlandsberg, in der die Dörfer Petershagen, Eggersdorf und Vogelsdorf zusammengefasst waren.

Auf dem Gebiet der heutigen Gemeinde liegen der Große und der Kleine Giebelsee, Teilungssee, Schiller-Teich und mehrere kleinere Teiche. Die angrenzenden Gewässer Böt- und Stienitzsee laden zum Baden ein. Ein geringes Gefälle lässt das „Mühlenfließ“ von Eggersdorf über Bruchmühle nach Petershagen strömen. Schon die frühesten Erwähnungen heben neben der Existenz einer Mühle den großen Anteil an Wald hervor. Der letzte Wolf soll in Eggersdorf erst 1769 erlegt worden sein.

Nach dem Siebenjährigen Krieg wurden gezielt Pfälzer Kolonisten angeworben. 1765/66 trafen aus der Rheinpfalz zehn Kolonistenfamilien in Petershagen und sieben Kolonisten mit ihren Familien in Eggersdorf ein. Aber noch 1840 gab es in Eggersdorf nur 22, in Petershagen 27 Wohnhäuser. Auch die Separationen, durch die 1.913 Morgen Land (das Bruchmühlenfeld, das Tasdorfer- und das Strausberger Feld) umverteilt wurden, brachte keine größere Änderung.

Einen Modernisierungsschub erhielten die Gemeinden, als im ausgehenden 19. Jahrhundert die Vorortbahn nach Berlin gebaut wurde, mit der Eggersdorf über Strausberg und Petershagen über Fredersdorf für Erholung suchende oder bauwillige Berliner erreichbar wurden. „Die langsame Umwandlung in einen Berliner Vorort“ sah der Gemeindepfarrer und Ortschronist Alexander Giertz schon um die Jahrhundertwende voraus.

1896 stellte der Gemeindevorsteher Wilhelm Brunner für Petershagen einen Parzellierungsplan auf. Im folgenden Jahr wurde der Grundbesitzerverein (später Petershagen - Stienitzburg e.V. genannt) gegründet, ein Jahr später die ersten Gaslaternen installiert, 1901 die erste Fernsprechleitung verlegt und 1903 die Hauptverkehrsadern Hennickendorfer (jetzt Wilhelm-Pieck-Str.) und Bruchmühler Straße gepflastert. Die evangelische Kirchengemeinde errichtete 1896/97 einen neuen Kirchturm. 1909 wurde der Grundstein zum Neubau der Kirche gelegt. 1905 bezog die Schule ihr Gebäude in der Dorfstraße, das 1912 einen Erweiterungsbau erhielt.

Nach dem Ersten Weltkrieg setzte sich die Entwicklung fort. 1919 wurde der Bahnhof in der Hennickendorfer Straße (heute kein Haltepunkt mehr!) eröffnet. Im gleichen Jahr kam elektrisches Licht nach Petershagen. Die Badeanstalt am Fließ wurde offiziell am 15.05.1926 eingeweiht. In den 1930er Jahren erfolgte der Bau der Siedlungshäuser am Giebelsee. 1932 wurden ein neues Feuerwehrdepot und die Ratsapotheke eingerichtet. Die katholische Kirchengemeinde erhielt 1933/34 mit St. Hubertus ein eigenes Gotteshaus. 1935 wurden in der Neuen Schule (heute FAW-Gesamtschule) an der Eggersdorfer Straße die ersten Kinder eingeschult. Etwas langsamer vollzog sich die Entwicklung in Eggersdorf. Während die Zahl der Wohnhäuser im Jahr 1900 mit 70 in Eggersdorf und 69 in Petershagen noch fast gleich groß war, stieg sie bis zum Jahr 1931 in Petershagen auf 596, im selben Zeitraum in Eggersdorf nur auf 271. Der 1923 gegründete Siedlungsverein Eggersdorf-Süd e.V. hatte Ende 1932 123 Mitglieder.

1929 wurden Teile des Forstreviers Rüdersdorf in die Gemeinden Petershagen bzw. Eggersdorf eingegliedert. In den letzten Jahrzehnten kam es noch zu mehreren kleineren Gebietsaustauschen mit Strausberg. Mit einer Gesamtfläche von ca. 17,5 km<sup>2</sup> ist das Areal der Gemeinde relativ ausgedehnt.

Bedeutsam für die weitere Entwicklung war die verkehrsmäßige Erschließung. Schon 1943/44 wurde aus militärischen Gründen die neue Strecke Mahlsdorf - Strausberg zweigleisig gebaut. Im August 1944 wurde unter dem Namen „Giebelsee“ der heutige Bahnhof Petershagen Nord eingerichtet. Nach dem Krieg begann 1947 die Elektrifizierung, zunächst von Mahlsdorf nach Hoppegarten. Am 1.9.1948 fuhr die S-Bahn bis Fredersdorf, acht Wochen später, am 30.10.1948 um 12 Uhr, kam der erste S-Bahn-Zug aus Richtung Berlin festlich geschmückt in Strausberg an.

Zusätzliche Impulse gab die Politik. Seit 1954 waren der Hauptstab der Kasernierten Volkspolizei und ab 1956 das Ministerium für Nationale Verteidigung der nahen Kreisstadt Strausberg stationiert. 1957 wurde das Kommando der Luftstreitkräfte der Nationalen Volksarmee (NVA) in der Nähe des Bahnhofs Strausberg angesiedelt. Aber auch in Petershagen, das wie Eggersdorf ein Altenheim erhielt, stagnierte die Entwicklung nicht.

In beiden Ortsteilen wurde der zunehmenden Kinderzahl durch die Einrichtung bzw. Vergrößerung von Kindergärten, Horten und Schulen Rechnung getragen. Das „Doppeldorf“ verfügt über zahlreiche gemeindeeigene oder private Kindertagesstätten, drei Grundschulen, eine weiterführende Schule sowie eine Gemeindebibliothek. Mehr zur kommunalen Infrastruktur, den öffentlichen Einrichtungen, kulturellen Angeboten und dem sprichwörtlich regen Vereinsleben finden Sie auf den Seiten 34 ff. Das anspruchsvolle Straßenbauprogramm 2020 ist 2011 von den Gemeindevertretern bestätigt worden. Eine seit 20 Jahren steigende Bevölkerungszahl stellt die ungebrochene Attraktivität des Ortes für zuziehende Familien unter Beweis. Die Marke von 15.000 Einwohnern wurde 2017 überschritten.

*Dr. Holger Krahnke, Gemeindearchiv*

Wenn Sie Rat wollen, Hilfe brauchen

### Postanschrift:

Am Markt 8, 15345 Petershagen/Eggersdorf

### Rathaus Ortsteil Eggersdorf

Am Markt 8, 15345 Petershagen/Eggersdorf  
Tel.: 03341/4149-0, Fax: 03341/4149-99  
kaemmerei@petershagen-eggersdorf.de  
ordnungsamt@petershagen-eggersdorf.de  
bauamt@petershagen-eggersdorf.de

### Sprechzeiten Fachbereiche Bauen, Finanzen, Bürgerdienste, Standes- und Meldeamt:

Dienstag 9.00-12.00 Uhr und 13.00-18.00 Uhr  
Donnerstag 9.00-12.00 Uhr und 13.00-16.00 Uhr

### Rathaus Ortsteil Petershagen

Rathausstraße 9, 15370 Petershagen/Eggersdorf  
Tel.: 03341/4149-0  
hauptamt@petershagen-eggersdorf.de

### Sprechzeiten

#### Fachbereich Verwaltungssteuerung:

Dienstag 9.00-12.00 Uhr und 13.00-18.00 Uhr  
Donnerstag 9.00-12.00 Uhr und 13.00-16.00 Uhr

Im Meldeamt werden darüber hinaus telefonisch und per Internet Termine vergeben.

### Sprechstunden des Bürgermeisters nach telefonischer Vereinbarung:

Tel.: 03341/4149-0

### Petershagen/Eggersdorf im Internet:

www.doppeldorf.de  
www.petershagen-eggersdorf.de  
E-Mail: post@petershagen-eggersdorf.de

Ist es Ihnen nicht möglich, zu den Öffnungszeiten wichtige Angelegenheiten im Rathaus zu erledigen, vereinbaren wir gern telefonisch andere Termine mit Ihnen.

### Bankverbindung: Kreissparkasse Märkisch-Oderland

IBAN: DE57170540402608156145

BIC: WELADED1MOL

### Dipl.-Ing. (FH) BERND ROSIN

### Sachverständiger für Immobilienbewertung

von der Industrie- und Handelskammer öffentlich bestellt und vereidigt für die Bewertung von bebauten und unbebauten Grundstücken

- Verkehrs-/Marktwertermittlung im Zusammenhang mit:
- Veräußerung oder Erwerb
- Scheidung
- Erbschafts- u. Schenkungssteuer
- Erbauseinandersetzung
- Betreuung
- Beleihung

Kastanienallee 19 15345 Eggersdorf  
Tel.: 03341 473600 Fax: 03341 473601  
Funk: 0170 1888740  
e-mail: bewertung@sv-rosin.de Internet: www.sv-rosin.de

## Information, wichtige Hinweise und Vorschau auf das neue Jahr ...

... kennzeichnen stets die Extra-Ausgabe unserer Ortszeitung. Ein wertvoller Wegweiser für das ganze Jahr. Vielleicht möchten Sie unsere Öffnungszeiten im Rathaus nachschlagen. Alle Fachbereiche haben einheitlich dienstags (9-12; 13-18 Uhr) und donnerstags (9-12; 13-16 Uhr) geöffnet. Im Meldeamt können Sie per Internet weitere Termine buchen. Hin und wieder benötigen Sie vielleicht den direkten Kontakt zu einem unserer Fachbereiche, um Ihr Problem gemeinsam zu lösen. Womöglich inspiriert Sie die Übersicht der Vereine zu eigenem Engagement im und für unseren Ort. Hier können Sie all das nachschlagen.

Zu den vielen wichtigen Investitionen im neuen Jahr gehört unter anderem der Schulneubau in Petershagen. Endlich ist hier der Spatenstich in Sicht, die Turnhalle ist fertig. Und auch in den drängenden Neubau der Bibliothek und die lange diskutierte Sanierung des Dorfsaals soll Bewegung einziehen. Zu den schon traditionellen Höhepunkten werden 2021 hoffentlich das nunmehr 22. Historische Dorffest mit dem Eggersdorfer Bauernvolk zu Himmelfahrt am 13. Mai sowie das Dorfangerfest im September gehören. Weiterhin wichtig: Die drei Buslinien im öffentlichen Personennahverkehr für Petershagen/Eggersdorf, Bruchmühle und Fredersdorf-Vogelsdorf. Ich würde mich freuen, wenn auch Sie sich mit dem Fahrplan beschäftigen, und so öfter Mal per pedes zu Bus und Bahn gelangen. Einen Überblick über das Liniennetz finden Sie auf S. 24.

Ihr Bürgermeister



### Gemeindeparterschaften ...

... bestehen seit dem 09.11.1990 mit Petershagen in Nordrhein-Westfalen sowie seit dem 31.05.1991 mit Westheim in Rheinland-Pfalz. Weitere Partnerschaften begründete die Gemeinde Petershagen/Eggersdorf am 06.08.1997 mit dem Gemeindeverband Dowsk in Weißrussland und am 17.06.2001 mit der polnischen Gemeinde Bogdaniec.

### Damit man sich kennen lernt

lädt der Bürgermeister vierteljährlich neu hinzugezogene Bürger ein. Bei Kaffee und Gebäck informiert er die neuen Doppeldörfler über alles, was wichtig und interessant ist zum Einleben in unsere Gemeinde. Und natürlich ist auch Zeit für Fragen und Diskussionen. Jeder Gast erhält einen Ortsplan und die Sonderausgabe unserer Ortszeitung, in der alles Wissenswerte steht. Das Neubürgergespräch - samstags, 10.00 Uhr im Rathaus Eggersdorf.



**Marco Rutter**  
Bürgermeister  
Telefon: 03341/4149-0  
E-Mail:  
bm@petershagen-eggersdorf.de

Geboren 1974 in Berlin Kaulsdorf - aufgewachsen und zuhause in Petershagen/Eggersdorf. Technische Ausbildung zum Kommunikationselektroniker bei Alcatel mit weiterführenden Qualifikationen zum IT-Spezialisten. Studium zum Dipl.-Betriebswirt (FH) an der TH Wildau. Mehr als zehn Jahre Tätigkeit als Senior IT-Consultant und Projektmanager bei zwei Beratungshäusern. Über vier Jahre politische Arbeit als Referent und wissenschaftlicher Mitarbeiter für Wirtschafts- und Energiepolitik im Deutschen Bundestag. Nachfolgendes Aufgabengebiet als Unternehmensberater für Organisationsentwicklung, Personaltraining sowie Risiko- und Krisenmanagement beim Kompetenzzentrum Kritische Infrastrukturen mit Schwerpunkten im kommunalen Umfeld und der Energie- und Wasserwirtschaft. Seit 05.05.2018 hauptamtlicher Bürgermeister der Gemeinde Petershagen/Eggersdorf. Herr Rutter lebt mit seiner Familie im OT Petershagen, die gemeinsame Tochter besucht die dortige Grundschule. Seit mehr als 12 Jahren ist er Mitglied der FDP.

### Fraktion Die Linke



**Kraatz, Thomas**  
Fraktionsvorsitzender  
Betonbauer  
Elbestr. 5 (OT Phg.)  
Telefon: 0174/3728194  
E-Mail: thomas.kraatz@gmx.de



**Dr. Bauer, Doris**  
Seminarleiterin/freiber. Dozentin  
E-Mail: dobau@outlook.de

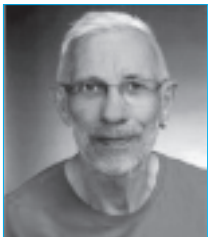

**Hertel, Wilfried**  
Diplom-Agraringenieur (Rentner)  
Wilhelm-Pieck-Str. 19 (OT Phg.)  
Telefon: 0177/3132154  
E-Mail: Hertel-Wilfried@gmx.de



**Trutt-Rössler, Sascha**  
Gymnasiallehrer  
Petershagen  
E-Mail: sascha.trutt-roessler@gmx.de

### Fraktionsgemeinschaft Verantwortung



**Rohrberg, Tobias (B90/Die Grünen)**  
Fraktionsvorsitzender  
Verwaltungsbeamter  
Triftstr. 37 A  
Telefon: 033439/7582



**Herzog, Burkhard (FWPE)**  
Rechtsanwalt und Notar  
Sonnenstr. 24 (OT Petershagen)  
Telefon: 0172/9108995, 030/8843080  
E-Mail:  
herzog@unternehmeranwaelte.de



**Badalus, Heidrun (B90/Die Grünen)**  
Ärztin



**Gaens, Robert (TfPE)**  
Ingenieur, Teamleiter



**Paulat, Burkhard (TfPE)**  
Dipl.-Ingenieur  
Waldstr. 13 (OT Petershagen)  
Telefon/Fax: 033439/82851  
E-Mail: b-paulat@t-online.de



**Seyda, Günter (FWPE)**  
Rentner  
E-Mail: gv.seyda@gmail.com



**Trocha, René (B90/Die Grünen)**  
Sport- u. Fitnesskaufmann  
Telefon: 033439/6202

## CDU



**Marx, Wolfgang**  
Fraktionsvorsitzender  
vereidigter Buchprüfer/  
Steuerberater



**Bendel, Uwe**  
Geschäftsführer Pflegedienst  
E-Mail: info@bendel-krankenpflege.de



**Lasch, Wioletta-Maria**  
Kauffrau Grundstücks- u.  
Wohnungswirtschaft

## fraktionslos



**Pravida, Mike (AfD)**  
Selbständig im Bauhandwerk  
15370 Petershagen  
Telefon: 0172/3113480

## Fraktion der SPD



**Kelm, Ronny**  
Fraktionsvorsitzender  
Dipl.-Ing. (FH)  
E-Mail: dg5bre@gmail.com



**Dr. med. Kowalzik, Kerstin**  
Kinder- u. Jugendärztin  
E-Mail: kerstin.kowalzik@web.de



**Wienkoop, Leander**  
Student  
Wilh.-Pieck-Str. 115 (OT Phg.)  
E-Mail: leander@wienkoop.de

## PEBB / FDP / WIR



**Lüders, Andreas (PEBB)**  
Fraktionsvorsitzender  
Dipl.-Physiker / Unternehmer  
Telefon: 0178/3800558  
E-Mail: luedersmail@web.de



**Badenius, Nicole (PEBB)**  
Betriebswirtin/Ökonomin  
M.A., MBA  
Telefon: 0159/04594248  
E-Mail: nicole.badenius@web.de



**Bewer, Monique (FDP)**  
Heilpraktikerin für Psychotherapie  
E-Mail: office@monique-bewer.de  
Telefon: 0160/7172717



**Hauser, Monika (PEBB)**  
Geschäftsführerin Hotel  
Telefon: 03341/48425  
E-Mail: info@hotel-seeschloss.de

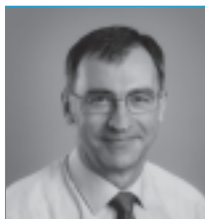

**Löhl, Norbert (PEBB)**  
freier Mitarbeiter Wirtschaftsprüfungsgesellschaft; Inh. eines Reisebüros  
Telefon: 033439/17343  
E-Mail: N. Loehl@t-online.de

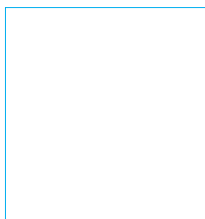

**Schuchardt, Martin (PEBB)**  
Geschäftsführer  
Telefon: 03341/4200554  
E-Mail: info@zimmerei-holzrahmenbau.de



**Wraske, Marco (WIR)**  
Dachdecker, Maler und Lackierer,  
Kaufm. Angestellter  
Fließstraße 20 A, 15345 Eggersdorf

### Öffentliche Sitzungen der Gemeindevertretung Petershagen/Eggersdorf

finden in der Regel an jedem 4. Donnerstag im Monat um 19.30 Uhr statt. Die Tagesordnung wird im Internet (Gemeindepolitik/Bürger-Info-System) veröffentlicht. Der Sitzungsort ist die Aula der FAWZ-Gesamtschule, Eggersdorfer Str. 91 in Petershagen.

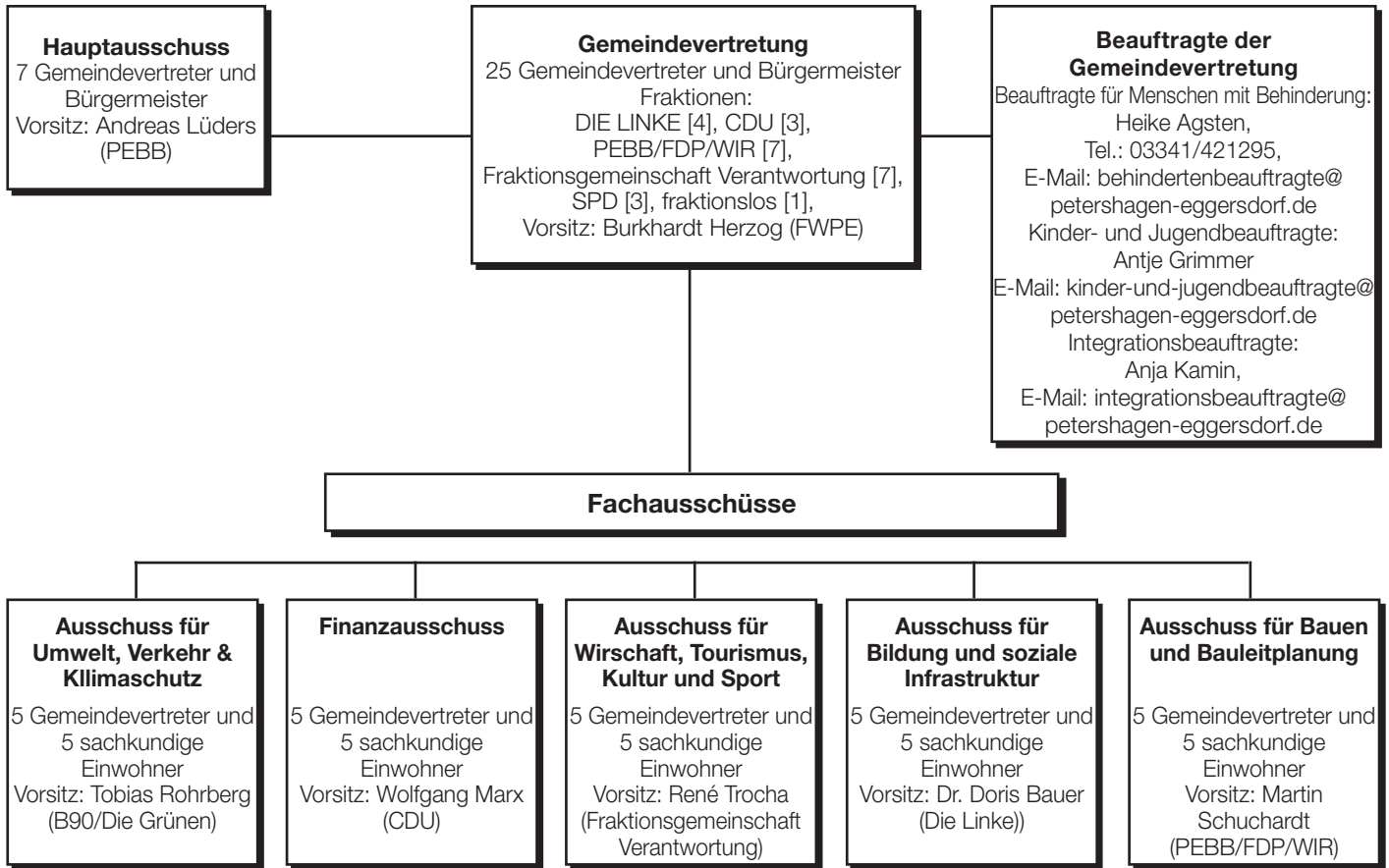

**Ausschüsse der Gemeindevertretung**

**Hauptausschuss**

1. Andreas Lüders (Vorsitzender)
2. Burkhard Herzog
3. Günter Seyda
4. Monika Hauser
5. Thomas Kraatz
6. Ronny Kelm
7. Wolfgang Marx

**Ausschuss für Bauen und Bauleitplanung**

1. Martin Schuchardt (Vorsitzender)
2. Burkhard Paulat
3. Thomas Kraatz
4. Uwe Bendel
5. Ronny Kelm

**Ausschuss für Bildung und soziale Infrastruktur**

1. Dr. Doris Bauer (Vorsitzende)
2. Monique Bewer
3. Heidrun Badalus
4. Wioletta-Maria Lasch
5. Dr. Kerstin Kowalzik

**Ausschuss für Finanzen**

1. Wolfgang Marx (Vorsitzender)
2. Robert Gaens
3. Sascha Trutt-Rössler
4. Norbert Lühl
5. Leander Wienkoop

**Ausschuss für Umwelt, Verkehr und Klimaschutz**

1. Tobias Rohrberg (Vorsitzender)
2. Andreas Lüders
3. Thomas Kraatz
4. Uwe Bendel
5. Dr. Kerstin Kowalzik

**Ausschuss für Wirtschaft, Tourismus, Kultur und Sport**

1. René Trocha (Vorsitzender)
2. Marco Wraske
3. Wilfried Hertel
4. Wioletta-Maria Lasch
5. Leander Wienkoop

**Umlegungsausschuss**

- Frank Reitzig (Vorsitzender)
- Bernd Rosin  
Udo Kracke  
Thomas Kraatz  
Burkhard Paulat

**Medienrat**

Christoph Schröder (Vorsitzender)  
Antje Grimmer  
Anne Richter  
Wolfgang Zielsdorf  
www.medienratpe.de

**Seniorenbeirat**

Petra Kreuter (Vors.)  
Elke Kluge  
Klaus-Peter Mühlberg  
Renate Schnuse  
Wolfgang Zielsdorf  
E-Mail: seniorenbeirat@petershagen-eggendorf.de

**Schiedsstelle**

Schiedsleute: Kerstin Kassel und Dieter Marschner, Sprechstunde jeden 2. Dienstag im Monat, 18-20 Uhr, Grundschule Am Dorfanger Phg., Bekanntgabe der Termine im Ortsblatt.

Die Ausschusssitzungen finden öffentlich statt (außer Umlegungsausschuss). Zeit und Ort werden im „Doppeldorf“, vorletzte Seite, und im Internet (www.doppeldorf.de/Gemeindepolitik/Bürgerinfosystem) bekannt gegeben.

## Parteien und Wählergruppen

**AfD**

Mike Pravida

**Bündnis 90 / Die Grünen**

Sprecher Ortsverband: Rüdiger Haas  
 Auguststr. 11  
 15370 Petershagen/Eggersdorf  
 E-Mail: info@gruenes-doppeldorf.de  
 www.gruenes-doppeldorf.de

**Christlich Demokratische Union Deutschlands**

Jens Hauser  
 Altlandsberger Chaussee 103  
 15345 Petershagen/Eggersdorf  
 E-Mail: info@cdu-petershagen-eggersdorf.de  
 www.cdu-petershagen-eggersdorf.de

**DIE LINKE**

Wilfried Hertel  
 Wilhelm-Pieck-Str. 19  
 15370 Petershagen/Eggersdorf  
 Telefon: 033439/82253  
 www.dielinke-petershagen-eggersdorf.de

**Freie Demokratische Partei (FDP)**

Ansprechpartner: Monique Bewer  
 Bötzeestr. 119  
 15345 Petershagen/Eggersdorf  
 Telefon: 0160/7172717  
 E-Mail: office@monique-bewer.de

**Freie Wähler-Vereinigung Petershagen/  
Eggersdorf (FWPE)**

Burkhard Herzog  
 Sonnenstraße 24  
 15370 Petershagen/Eggersdorf  
 E-Mail: herzog@fwpe.de  
 Telefon: 033439/82614  
 www.fwpe.de

**Petershagen-Eggersdorfer BürgerBündnis (PEBB)**

Andreas Lüders  
 Lindenallee 27 a  
 15345 Petershagen/Eggersdorf  
 Telefon: 0178/3800558  
 www.pebb2008.de

**Sozialdemokratische Partei Deutschlands (SPD)**

Leander Wienkoop  
 Wilhelm-Pieck-Str. 115  
 15370 Petershagen/Eggersdorf  
 E-Mail: leander@wienkoop.de  
 www.spd-petershagen-eggersdorf.de

**Team für Petershagen/Eggersdorf (TfPE)**

Burkhard Paulat  
 Waldstraße 13  
 15370 Petershagen/Eggersdorf  
 Telefon: 033439/82851

**WIR Gemeinsam für Petershagen/Eggersdorf**

Marco Wraske  
 Fließstr. 20A  
 15345 Petershagen/Eggersdorf  
 E-Mail: m.wraske@gmx.de  
 www.wir-im-doppeldorf.de

**Kreistagsabgeordnete aus unserem Wahlkreis****AfD:** Mike Pravida, Erik Pardeik**Bauern:** Jens Petermann**Bündnis 90/ Die Grünen:** Burkhard Paetzold**BVB/Freie Wähler:** Monika Hauser**CDU:** Cordula Dinter**DIE LINKE:** Michael Gläser, Gabriele Gottschling,  
Stephan Schwabe**FDP:** Heiko Krause**SPD:** Ravindra Gujjula, Ronny Kelm,

Der Kreistag befasst sich u. a. mit dem Bau von Kreisstraßen, Müllgebührenordnung, Job-Center, Müllentsorgung, Kitabedarfsplan, weiterführenden Schulen, Krankenhäusern, Rettungsdienst, Bauordnung, Naturschutz. Nähere Informationen zu den Abgeordneten finden Sie unter [www.maerkisch-oderland.de](http://www.maerkisch-oderland.de) auf der Kreistagsseite unter dem Stichwort Ratsinformationssystem. Dort werden auch regelmäßig die aktuell diskutierten Themen veröffentlicht.

**Ausgewählte Haushaltsdaten**

der Gemeinde Petershagen/Eggersdorf  
 (auf der Basis des Haushaltsplanes 2020)

	Euro	€ pro Einwohner
<b>Ergebnisplan</b>		
<b>Gesamterträge</b>	<b>28.806.800</b>	<b>1.879,48</b>
Steuern u. ähnliche Abgaben	11.610.000	757,49
davon Grundsteuern	1.249.700	81,54
Gemeindeanteil Einkommensteuer	7.341.000	478,96
Gemeindeanteil Umsatzsteuer	200.000	13,05
Gewerbesteuer	1.728.600	112,78
Familienleistungsausgleich	987.000	64,40
Zuwendungen u. allg. Umlagen	12.716.700	829,69
davon Schlüsselzuweisungen	7.507.600	489,83
Öff.-rechtl. Leistungsentgelte	2.119.400	138,28
davon Verwaltungsgebühren	148.500	9,69
Benutzungsgebühren	894.500	58,36
Privatrechtl. Leistungsentgelte	922.900	60,21
davon Mieten und Pachten	869.600	56,74
Sonstige ordentliche Erträge	784.900	51,21
davon Konzessionsabgaben	293.300	19,14
Zinsen und sonstige Finanzerträge	98.700	6,44
davon Zinsen	0	0,00
Gewinnanteile e.dis Aktien	93.400	6,09
<b>Gesamtaufwendungen</b>	<b>28.824.500</b>	<b>1.880,64</b>
davon Personal- u. Versorgungsaufwendungen	10.836.600	707,03
Aufwendungen f. Sach- und Dienstleistungen	5.168.900	337,24
davon Unterhaltung Grundstücke u. baul. Anl.	3.257.700	212,55
Unterhaltung unbewegliches Vermögen	874.800	57,08
Bewirtschaftung Grundstücke u. baul. Anl.	780.100	50,90
Besondere Verwaltungs- u. Betriebsaufw.	422.400	27,56
Aufwendungen für sonstige Dienstleistungen	561.200	36,62
Abschreibungen	2.692.800	175,69
Transferaufwendungen (Umlagen)	8.551.100	557,91
davon Kreisumlage	7.556.400	493,01
Lfd. Zuschüsse f. priv. Unternehmen	418.700	27,32
Lfd. Zuschüsse f. übrige Bereiche	337.300	22,01
Sonstige ordentliche Aufwendungen	1.243.100	81,11
davon Geschäftsaufwendungen	704.700	45,98
Aufwendungen f. ehrenamtliche Tätigkeiten	89.900	5,87
Zinsen u. sonstige Finanzaufwendungen	82.700	5,40
davon Zinsaufwendungen für Kredite	6.100	0,40
<b>Finanzplan</b>		
<b>Gesamteinzahlungen</b>	<b>32.617.000</b>	<b>2.128,07</b>
davon aus Investitionstätigkeit	3.415.700	222,86
davon für Straßen- und Gehwegbau	2.064.700	134,71
<b>Gesamtauszahlungen</b>	<b>35.635.500</b>	<b>2.325,01</b>
davon aus Investitionstätigkeit	7.937.100	517,85
davon für Schulen	3.944.900	257,38
für Kita's	83.800	5,47
für Kultur und Sport	451.000	29,43
für Straßen- und Gehwegbau	1.951.300	127,31
für öff. Grünanlagen/Spielplätze/Gewässer	43.800	2,86
für Brand- u. Katastrophenschutz	192.800	12,58
für komm. Wohnungen	101.300	6,61
<b>Schulden (per 31.12.20)</b>	<b>40.400</b>	<b>2,64</b>
<b>Einwohner (per 31.12.2019)</b>		<b>15.327</b>

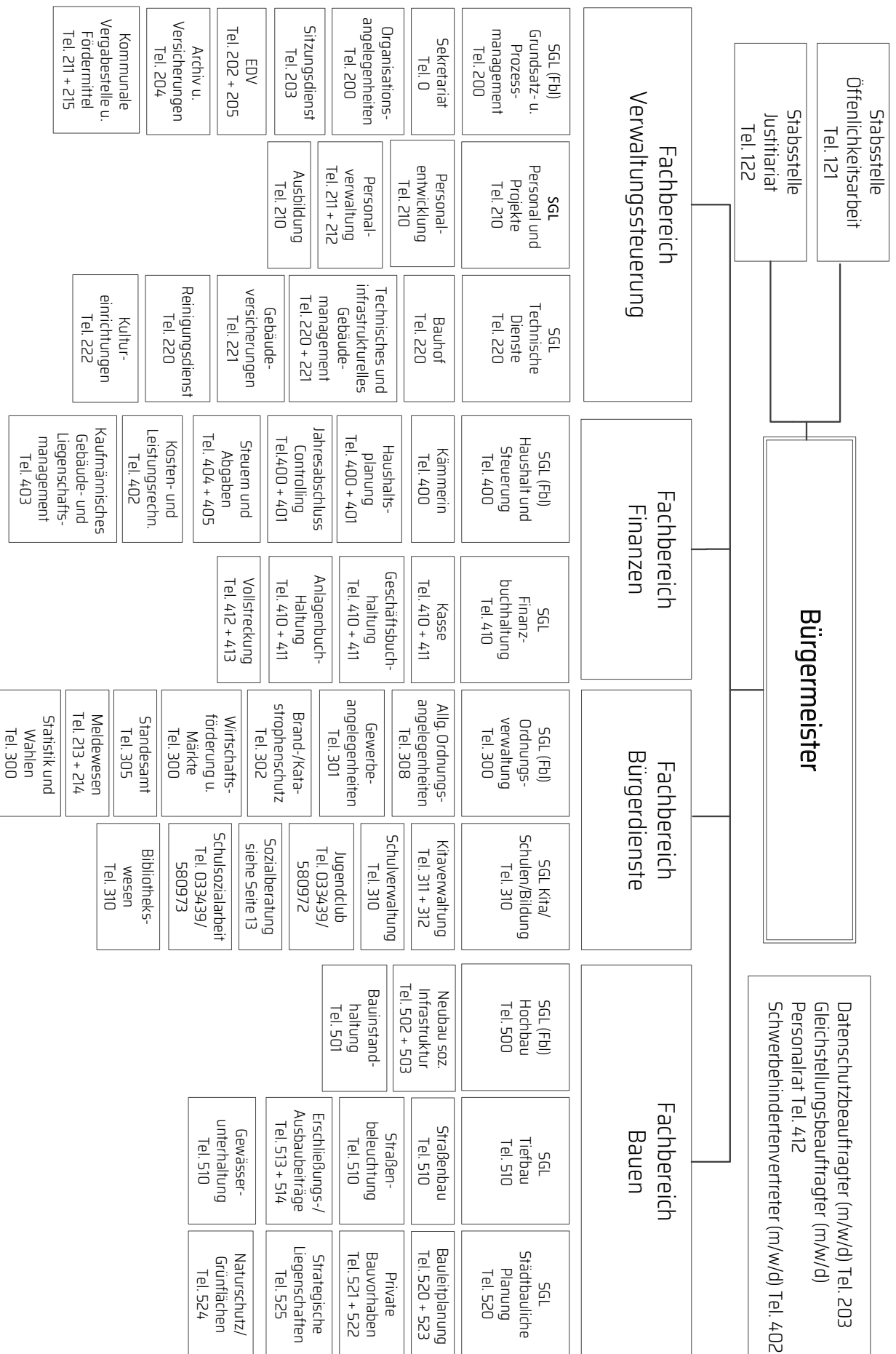

SGL - Sachgebietsleiter/-in  
Fbl- Fachbereichsleiter/-in

Verwaltung Gemeinde Petershagen/Eggersdorf, Stand 01.01.2021  
 Angegeben sind die Durchwahlrnummern, 03341/4149-Durchwahl



## Amtliche Bekanntmachungen

... werden gemäß der Hauptsatzung durch Aushang in den amtlichen Bekanntmachungskästen der Gemeinde Petershagen/Eggersdorf, die sich an folgenden Standorten befinden, bekannt gemacht:

1. vor dem Gebäude der Gemeindeverwaltung, OT Petershagen, Rathausstraße 9
2. vor dem Gebäude der Gemeindeverwaltung, OT Eggersdorf, Am Markt 8
3. an der Zuwegung Strandbad am Bötzsee, Altlandsberger Chaussee 100
4. auf dem Vorplatz des S-Bahnhofes Petershagen-Nord, links neben dem östlichen Zugang zum Bahnsteig.

### Von dieser Art der Bekanntmachung ausgenommen sind jedoch

- Satzungen und sonstige ortsrechtliche Vorschriften der Gemeinde
- der Inhalt der Beschlüsse der Gemeindevertretung und des Hauptausschusses
- Bekanntmachungen von Ort und Dauer der Auslegung von Entwürfen von Bauleitplänen
- Beschlüsse des Umlegungsausschusses der Gemeinde, deren öffentliche Bekanntmachung gesetzlich vorgeschrieben ist.

Diese werden im Amtsblatt für die Gemeinde Petershagen/Eggersdorf, das in den Rathäusern kostenlos erhältlich ist, bekannt gemacht.



• Das Rathaus Eggersdorf, Am Markt 8.



• Fachbereich Bürgerdienste, Ordnungsverwaltung und Tiefbau, Am Markt 10.



• Fachbereich Finanzen, Am Markt 11 im Ortszentrum Eggersdorf.  
Fotos: K. Brandau

**Maerker**  
Petershagen/Eggersdorf

**Maerker** Petershagen/Eggersdorf: Hinweise zu Infrastrukturproblemen wie Schlaglöcher oder kaputte Laternen können Sie gern über den „Maerker-Button“ ganz unten auf der Startseite der Homepage der Gemeinde melden.

## Rechtsanwältin Brigitte Schwarz

### Fachanwältin für Familienrecht

Erbrecht  
Arzthaftungsrecht  
Immobilienrecht  
Verkehrszivilrecht



Hultschiner Damm 24  
12623 Berlin

Tel.: 030-56 55 57-0  
Fax: 030-56 55 57-55

www.ra-kanzlei-schwarz.de  
berlin@ra-kanzlei-schwarz.de



**Hinweis: Es ist jeweils nur die Telefondurchwahl angegeben, bitte voranstellen: 03341/ 41 49-**

	<b>Tel.</b>	<b>Bearbeiter(in)</b>		<b>Tel.</b>	<b>Bearbeiter(in)</b>
<b>A</b>			<b>G</b>		
Abbuchungsaufträge	-410/ -411	Heike Hartmann, Simon Dahlke	Flächennutzungsplan (inkraft)	-521/ -522	Jana Misiewicz, (Phg.) Katrín Rateitzak (Egg.)
Ablösevereinbarung (Straßenbau)	-513	Angela Beyer,	Freiwillige Feuerwehr (Organisation)	-302	Rosalie Wichmann
Abrißgenehmigungen	-521/ -522	Jana Misiewicz, (Phg.) Katrín Rateitzak (Egg.)	Führungszeugnisse	-213/ -214	Heidrun Buley, Julia Schieck
Abwasser	-510	Reinhard Dommitzsch,	Fundbüro	-308	Ordnungsverwaltung
Amtsblatt	-204	Dr. Holger Krahnke	Fundtiere	-308	Ordnungsverwaltung
Anmeldung zur Eheschließung	-305	Roswitha Schlosser	<b>G</b>		
Anliegerpflichten	-308	Ordnungsverwaltung	Gebäudemanagement	-220/ -221	Jessica Adler, Katrín Schade
Anzeigen im „Doppeldorf“	-0	Petra Schäfer	(kommunal)	-221	Katrín Schade
Archiv	-204	Dr. Holger Krahnke	Geburten (Beurkundung)	-305	Roswitha Schlosser
Aufenthaltsbescheinigungen	-213/ -214	Heidrun Buley, Julia Schieck	Geburtsurkunden	-305	Roswitha Schlosser
Ausbildung	-210	Manuela Jenzewski	Geh-, Fahr- und Leitungsrecht	-525	Petra Milster
Ausnahmegenehmigungen	-521/ -522	Jana Misiewicz, (Phg.) Katrín Rateitzak	Gemeindevertretung	-203	Stephan Schwabe
(z.B. B-Plan)	-522	Katrín Rateitzak	Gewässer	-510	Reinhard Dommitzsch
abgestellte Autos	-308	Ordnungsverwaltung	Gewerbeangelegenheiten	-301	Nicole Schomburg
<b>B</b>			Gewerbezentralregisterauskunft	-301	Nicole Schomburg
Bauanträge (Neu-, Um-, An-, Ausbauten)	-521/ -522	Jana Misiewicz, (Phg.) Katrín Rateitzak (Egg.)	(Antrag für juristische Personen)	-213/ -214	Heidrun Buley, Julia Schieck
Bauhof	03341/4804912	Tim Hilsing	(Antrag für natürliche Personen)	-214	Julia Schieck
Baulasten (u.a. Geh-Fahr- Leitungsrecht)	-525/ -521	Petra Milster, Jana Misiewicz	Gewerbesteuer	-404	Daniela Rumlow
Bauleitpläne	-523	Marco Kirchhöfer	Gräben	-510	Reinhard Dommitzsch
Baumfällgenehmigungen	-524	Eric Lehmann	Grünanlagen	-524	Eric Lehmann
Baumschutzsatzung	-524	Eric Lehmann	Grundsteuer	-405/ -404	Angelika Korduan, Daniela Rumlow
Baustellenzufahrt	-514	Paula Neldner	Grundstücksverkäufe (privat)	-525	Petra Milster
Bauvoranfragen	-521/ -522	Jana Misiewicz, (Phg.) Katrín Rateitzak (Egg.)	Grundstücksverkäufe (kommunal)	-403	Ulrike Hübner
Bebauungsplan (Verfahren)	-523	Marco Kirchhöfer	Grundstücksteilung	-521/ -522/ -525	Jana Misiewicz, (Phg.) Katrín Rateitzak, (Egg.) Petra Milster
Bebauungsplan (in Kraft)	-521/ -522	Jana Misiewicz, (Phg.) Katrín Rateitzak (Egg.)	Grundstückszufahrten	-514	Paula Neldner
Beglaubigungen	-305/-204 -213/-214	Schlosser/Dr. Krahnke Buley, Schieck	<b>H</b>		
Bestattungen (ordnungsbehördlich)	-308	Ordnungsverwaltung	Haftpflichtversicherung	-204	Dr. Holger Krahnke
Beurkundung von			Haushaltsplanung/ -überwachung	-400/ -401	Carmen Wagner, Hiltrud Ryborz
Personenstandsfällen	-305	Roswitha Schlosser	Hausnummern	-525	Petra Milster
Bibliotheken (Organisation)	-310	Antje Weise	Hundehaltung	-308	Ordnungsverwaltung
Brandschutz	-302	Rosalie Wichmann	Hundesteuer, (An- und Abmeldung)	-405/ -404	Angelika Korduan, Daniela Rumlow
Bodenrichtwerte	-525	Petra Milster	<b>I</b>		
Bußgelder	-308	Ordnungsverwaltung	Immissionsschutz	-308	Ordnungsverwaltung
<b>D</b>			<b>J</b>		
Datenschutz	-203	Stephan Schwabe	Jagd- und Fischereiwesen		Landkreis MOL
Denkmalschutz	-501/ -521	Ilona Körner, Jana Misiewicz	Jahresabschluss	-400/ -410	Carmen Wagner, Heike Hartmann
<b>E</b>			(Haushalt)	-410	Heike Hartmann
EDV	-202	Andy Magdeburg, Tobias Bonin	Jugendarbeit (Sachgebietsltg.)	-310	Antje Weise
Ehefähigkeitszeugnisse	-305	Roswitha Schlosser	Jugendklub	033439/580972	Anke Ellermann
Eheschließungen (Festakt)	Standesamt	Schlosser/Dr. Krahnke	<b>K</b>		
Eheurkunden	-305	Roswitha Schlosser	Kasse	-410/ -411	Heike Hartmann, Simon Dahlke
Erbbaupachten	-403	Ulrike Hübner	Katastrophenschutz	-302	Rosalie Wichmann
Erschließungsbeiträge	-513/ -514	Angela Beyer, Paula Neldner	Kitaangelegenheiten	-310	Antje Weise
<b>F</b>			Kinderausweise	-213/ -214	Heidrun Buley, Julia Schieck
Falschparken	-308	Ordnungsverwaltung	Kitagebühren (Hort, Kindergarten, Krippe)	-311	Mandy Betke
Feiern (Ausnahmegenehmigung)	-308	Ordnungsverwaltung	Kitaplätze (Hort, Kindergarten, Krippe)	-312	Kerstin Vollmann,
Finanzplanung	-400/ -401	Carmen Wagner, Hiltrud Ryborz	Kommunale Bauvorhaben	-501/ -502	Ilona Körner, Christian Roth
Firmenleitsystem	-220	Jessica Adler	Kompostieranlage	-524	Eric Lehmann
Flächennutzungsplan (Verfahren)	-523	Marco Kirchhöfer			

	Tel.	Bearbeiter(in)		Tel.	Bearbeiter(in)
Kosten- und Leistungsrechnung	-402	Claudia Thonke	Sitzungsdienst (Gemeindevertretung)	-203	Stephan Schwabe
Kultur	-121	K. Brandau/E. Zimmermann	Sondernutzung öffentlicher Verkehrsflächen	-308	Ordnungsverwaltung
Kulturstätten	-222	J. Strohschneider	Sozialberatung	-313	Beatrix Aehlig
<b>L</b>			Spendenbescheinigungen	-410/ -411	Heike Hartmann, Simon Dahlke
Lagerfeuer	-308	Ordnungsverwaltung	Spielplätze	-524	Eric Lehmann
Lärmbelästigung	-308	Ordnungsverwaltung	Sportstätten	-222	Jeannine Strohschneider
Lastschriftinzug	-410/ -411	Heike Hartmann, Simon Dahlke	Standesamt	-305	Roswitha Schlosser
Laubentsorgung	-512	Gudrun Richter	Stellplatzsatzung	-521/ -522	Jana Misiewicz, (Phg.) Katrin Rateitzak (Egg.)
Liegenschaften (priv.)	-525	Petra Milster,	Sterbefälle (Beurkundung)	-305	Roswitha Schlosser
Liegenschaften (kommun.)	-403	Ulrike Hübner	Steuern/Abgaben	-405/ -404	Angelika Korduan, Daniela Rumlow
Lokale Agenda	-523	Marco Kirchhöfer	Strandbad	-222	Jeannine Strohschneider
<b>M</b>			Straßen, Wege, Plätze, Radwege	-510	Reinhard Dommitzsch
Mahnwesen	-410/ -411	Heike Hartmann, Simon Dahlke	Straßenbaubeiträge	-513/ -514	Angela Beyer, Paula Neldner
Märkte	-308	Ordnungsverwaltung	Straßenbeleuchtung	-512	Gudrun Richter
Mittagessen (gemeindl. Zuschüsse)	-311	Mandy Betke	Straßenlaub	-512	Gudrun Richter
Meldebescheinigungen	-213/ -214	Heidrun Buley, Julia Schieck	Straßenreinigung	-512	Gudrun Richter
Mieten (komm. Wohnungen)	-403	Ulrike Hübner	Straßenverkehr (Beschilderung)	-510	Reinhard Dommitzsch
<b>N</b>			Stundungen	-410/ -411	Heike Hartmann, Simone Dahlke
Namensangelegenheiten	-305	Roswitha Schlosser	<b>T</b>		
Natur-, Landschaftsschutz	-524	Eric Lehmann	Tiefbau	-510	Reinhard Dommitzsch,
Nutzungsänderungen (Bau)	-521/ -522	Jana Misiewicz, (Phg.) Katrin Rateitzak (Egg.)	Tierschutz	-308	Ordnungsverwaltung
<b>O</b>			Tourismus	-121	Kathleen Brandau
Obdachlosigkeit	-308	Ordnungsverwaltung	<b>U</b>		
Oberflächenwasser	-510	Reinhard Dommitzsch	Umlegung		Katasteramt
Öffentlichkeitsarbeit	-121	Kathleen Brandau Ebba Zimmermann	Umweltdelikte	-308	Ordnungsverwaltung
Öffentlicher Nahverkehr	-523	Marco Kirchhöfer	Umsatzsteuer/Verträge	-406	Tabea Lorentz
Ordnungswidrigkeiten	-308	Ordnungsverwaltung	Unbedenklichkeitsbescheinigungen	-410/ -411	Heike Hartmann, Simon Dahlke
Ortsgeschichte	-204	Dr. Holger Krahnke	<b>V</b>		
Ortspläne (Verkauf)	-410/ -411	Heike Hartmann, Simon Dahlke	Veranstaltungen (Anmeldung)	-308	Ordnungsverwaltung
Ortsrechtsammlung	-200	Anna Dethlefsen	Vereine	-121	Kathleen Brandau
<b>P</b>			Vergaben	-211	Jana Wolff
Pachten (komm. Grundstücke)	-403	Ulrike Hübner	Vergnügnungssteuer	-404	Daniela Rumlow
Personal	-210 -212 -211	Manuela Jenzewski Asja Kegel, Jana Wolff	Verkehrsschilder	-510	Reinhard Dommitzsch
Personalausweise	-213/ -214	Heidrun Buley, Julia Schieck	Vermietung (komm. Räume)	-222	J. Strohschneider
Personenstandsurkunden, -bücher	-305	Roswitha Schlosser	Vollstreckung	-412/ -413	Norman Keßler, Imke Jäckel
Plakatierung	-308	Ordnungsverwaltung	<b>W</b>		
Presseangelegenheiten	-121	Kathleen Brandau	Wahlbehörde	-300/ -122	Johannes Kliegel Mike Salzwedel
<b>R</b>			Wahlleiter	-122	Mike Salzwedel
Ratenzahlungen	-410 -411	Heike Hartmann, Simon Dahlke	Werbeschilder (baugenehmigungspfl.)	-521	Jana Misiewicz
Reisepässe	-213/ -214	Heidrun Buley, Julia Schieck	Werbeschilder (Sondernutzung)	-308	Ordnungsverwaltung
Rechtsangelegenheiten	-122	Mike Salzwedel	Winterdienst	-512	Gudrun Richter
<b>S</b>			Wochenmarkt (Marktleiter)	-308	Ordnungsverwaltung
Schulangelegenheiten	-310	Antje Weise	Wohnberechtigungsscheine	-522	Katrin Rateitzak
Schülerunfallversicherungen	-204	Dr. Holger Krahnke	Wohnsitz (An-, Ab-, Ummeldungen)	-213/ -214	Heidrun Buley, Julia Schieck
Schulsozialarbeit	033439/580973	J.-Förtsch-Fabian	Wohnungen (kommunal)	-403	Ulrike Hübner
Sekretariat	-0	Petra Schäfer/ Ulrike Kobs	<b>Z</b>		
			Zahlungsverkehr (Bescheinigungen)	-410/ -411	Heike Hartmann, Simon Dahlke
			Zufahrten	-514	Paula Neldner
			Zweitwohnungssteuer	-405/ -404	Angelika Korduan, Daniela Rumlow

## Fachbereich Finanzen

### Grundsteuer

Die Gemeinde wird für das Jahr 2021 nur Grundsteuerbescheide versenden, wenn sich Änderungen beim jeweiligen Steuerpflichtigen ergeben haben.

Wer keinen Grundsteuerbescheid für das Jahr 2021 erhält, zahlt bitte die Grundsteuern gemäß Bescheid für das Jahr 2020 bzw. letztem Bescheid.

Aus gegebenem Anlass weisen wir alle Bürgerinnen und Bürger darauf hin, dass lt. § 19 Grundsteuergesetz und § 149 Abgabenordnung jede Änderung in der Nutzung des Grundstücks oder Änderung der Baulichkeit (Neubau, Umbau, Erweiterungsbau, Abriss), mit und ohne Baugenehmigung, nach Fertigstellung innerhalb von drei Monaten beim Finanzamt Strausberg –Bewertungsstelle-, Prötzeler Chaussee 12A, 15344 Strausberg anzuzeigen ist.

**Termine für Grundsteuern:** 15.02., 15.05., 15.08., 15.11. für die Vierteljahrzahler, 01.07. für die Jahreszahler.

Hinweisen möchten wir auf § 9 Grundsteuergesetz (Stichtagsprinzip). Dies besagt, dass die Grundsteuerpflicht mit dem 01. Januar des Jahres, das auf den Erwerb des Grundbesitzes folgt, beginnt. Sie endet am 31. Dezember des Jahres, in dem der Grundbesitz auf den Erwerber (durch Kauf, Erbschaft, Schenkung o.ä. Rechtsgeschäft) übergegangen ist, grundsätzlich jedoch erst nach Erteilung eines Bescheides über die Zurechnungsfortschreibung durch das Finanzamt auf den neuen Eigentümer.

**Der bisherige Eigentümer bleibt Steuerschuldner bis zu diesem Zeitpunkt.**

Damit in Zukunft Fehlzustellungen vermieden werden, bitten wir Namens- und Adressänderungen dem Steueramt mitzuteilen.

Wir möchten auch an das für Sie und uns unkompliziertere Lastschriftinzugsverfahren erinnern. Ein formloses Schreiben mit Ihrer Bankverbindung und Angabe der Debitorennummer genügt oder Sie verwenden unseren SEPA-Vordruck (siehe S. 13). Damit vermeiden Sie Mahnungen und weitere Kosten.

Sollten Sie die Zahlungen durch Überweisungen tätigen, bitten wir um Angabe des Debitor-Kontos, damit Ihre Zahlung richtig zugeordnet werden kann. Bei allen Bürgern, die ihren Zahlungsverpflichtungen immer pünktlich nachkommen, möchten sich die Mitarbeiterinnen der Gemeindekasse auf diesem Weg recht herzlich bedanken.

**Bitte bedenken Sie: Auch eine Gemeinde kann ihre Pflichten nur erfüllen, wenn die finanziellen Mittel vorhanden sind.**

### Zweitwohnungssteuer

Gemäß Satzung über die Erhebung der Zweitwohnungssteuer der Gemeinde Petershagen/Eggersdorf §§ 8, 9 veröffentlicht in der Ortsrechtssammlung Nr. 02/2000 v. 01.02.2000 (zuletzt geändert durch die Satzung vom 20.06.2013, Amtsblatt Nr. 07/13, sind alle Steuerpflichtigen (§2) verpflichtet, ihrer Mitteilungspflicht nachzukommen. Auch eine nicht ergangene Aufforderung durch die Gemeindeverwaltung entbindet den Steuerpflichtigen nicht von den Mitteilungspflichten gemäß § 7 der Satzung und von der Steuerschuld. Kontrollen durchs Ordnungsamt ergaben zahlreiche Verstöße gegen diese Meldepflicht. Laut § 8 der Satzung werden Zuwiderhandlungen gegen § 7 dieser Satzung als Ordnungswidrigkeiten gemäß § 15 des Kommunalabgabengesetzes Land Brandenburg geahndet.

### Wer nicht zahlt...

Bürgerinnen und Bürger, die trotz mehrmaliger Mahnungen oder Ankündigung der Zwangsvollstreckung nicht ihren Zahlungspflichten nachkommen, müssen mit einem Besuch der Vollstreckungsdienstkraft rechnen. Sollte es aber noch Bürgerinnen und Bürger geben, die auf den Besuch der Mitarbeiter nicht reagieren, so ist die Gemeindekasse gezwungen, auch zu anderen Maßnahmen zu greifen, wie z.B. zur Kontenpfändung. Um es aber soweit nicht kommen zu lassen, bieten die Mitarbeiterinnen der Gemeindekasse immer zuerst Hilfe durch klärende Gespräche an, so kann beispielsweise auch Ratenzahlung vereinbart werden.

*Carmen Wagner, Fachbereichsleiterin Finanzen*

## STANDESAMT

### Heiraten im Doppeldorf

Wer den schönsten Tag seines Lebens im romantischen Ambiente erleben möchte, ist hier bei uns richtig. Die musikalische Umrahmung gestalten wir ganz nach Ihren Vorstellungen. Jährlich trauen sich ca. 80 Paare aus der ganzen Welt, geben sich das Ja-Wort und nehmen unseren umfassenden Service in Anspruch. Gern geben wir Ihnen Auskunft und beraten Sie über alle Einzelheiten.

**Hauptstandesamt** ist das **Gemeindehaus Mühlenfließ** in Eggersdorf, Wilhelmstraße 11. Das Trauzimmer hat eine Kapazität von ca. 15 Plätzen. Außerhalb des regulären Standesamtes sind Hochzeiten an bestimmten Tagen auch an folgenden Orten möglich:

### Die Angerscheune

am Dorfplatz 1A in Petershagen, eine denkmalschutzgerecht umgebaute „Stallscheune“ im Dorfkern von Petershagen. Kontakt: Tel. 033439/127686 (außerhalb der Öffnungszeiten mit AB - wir rufen schnellstmöglich zurück), Fax: 033439/127687, [angerscheune@online.de](mailto:angerscheune@online.de), [www.angerscheune.de](http://www.angerscheune.de)

### Am Fuchsbau 5

in Eggersdorf, das rustikale Vereinsobjekt des gemeinnützigen Vereins „**Bauernvolk Eggersdorf e.V.**“. Hier stehen die Trauungen unter dem Motto „Heiraten wie im Mittelalter“. Auf Wunsch sind Nutzungen wie Catering, Live-Musik oder Bauerntanz möglich. Schriftliche Nutzungsvereinbarung erforderlich mit dem „Bauernvolk Eggersdorf“ e.V. Der Vorstand, c/o A. Lüders, Lindenallee 27 a, 1 5345 Eggersdorf, Tel.: 0178/3800558 [www.bauernvolk.de](http://www.bauernvolk.de)

### Das Schlossherrenzimmer

des Hotels „**Seeschloss**“, direkt am Bötzsee gelegen. Max. 45 Plätze, Parkplätze vorh. Hotel Seeschloss Altlandsberger Chaussee 102 15345 Eggersdorf Telefon: 03341/48425 [info@hotel-seeschloss.de](mailto:info@hotel-seeschloss.de), vertreten durch Monika Hauser [www.hotel-seeschloss.de](http://www.hotel-seeschloss.de)

### „Villago“

Das Hotel ermöglicht Trauungen am See. Tel. 03341/304500, [info@villago.de](mailto:info@villago.de), Altlandsberger Chaussee 88-89, 15345 Eggersdorf. [www.villago.de](http://www.villago.de)

Haben Sie Interesse an unseren Außenstellen? Über Mietverträge und Nutzungsgebühren informieren die jeweiligen Hotels bzw. Vereine gern. Informationen finden Sie auch auf unserer Internetseite: [www.doppeldorf.de/Fachbereiche/Standesamt](http://www.doppeldorf.de/Fachbereiche/Standesamt)

Eheschließungen sind montags bis freitags bis 13:00 Uhr und sonnabends nach Absprache bis 13:00 Uhr möglich. Ihre Ansprechpartner finden Sie im Büro des Rathauses Eggersdorf. Schauen Sie doch einmal vorbei.

*Roswitha Schlosser, Standesbeamtin  
Dr. Holger Krahnke, Standesbeamter*

## Pass- und Meldeamt

Mit der Einführung des neuen Bundesmeldegesetzes 2018 gab es einige Änderungen und Neuerungen. Hinweise und Informationen zu Um-, Ab- und Anmeldungen einer Wohnung finden Sie auf unserer Website ([www.doppeldorf.de](http://www.doppeldorf.de)). Ebenso die Formulare (z.B. Wohnungsgeberbescheinigung, Einverständniserklärung des Sorgeberechtigten anlässlich des Umzugs eines minderjährigen Kindes), die zur Meldung eines Wohnungswechsels mitgebracht werden müssen. Diese erhalten Sie auch gern im Rathaus. Die Abmeldung einer Nebenwohnung ist in der Meldebehörde der Hauptwohnung möglich.

Wer in einer unserer Pflegeheime oder Einrichtungen, die der Betreuung pflegebedürftiger oder behinderter Menschen oder der Heimerziehung dienen, aufgenommen wird oder dort einzieht, muss sich nicht anmelden, solange er für eine Wohnung im Inland gemeldet ist. Wer nicht für eine Wohnung im Inland gemeldet ist, hat sich bei Überschreitung der Aufenthaltsdauer von drei Monaten, innerhalb von zwei Wochen anzumelden. Kann die Person der Meldepflicht nicht persönlich nachkommen, obliegt die Anmeldung dem bestellten Betreuer/Pfleger und/oder dem Leiter der Einrichtung. Für „betreutes Wohnen“ gilt dies nicht, hier hat die Anmeldung innerhalb von 2 Wochen zu erfolgen.

Bitte prüfen Sie die Gültigkeit Ihrer Personaldokumente. Nach den Ein- und Ausreisebestimmungen vieler Länder soll das Dokument noch nach der Ausreise ein halbes Jahr gültig sein. Aktuelle Informationen finden Sie auf der Website des Auswärtigen Amtes ([www.auswaertigesamt.de](http://www.auswaertigesamt.de)). Hinweise und Formulare (z.B. Einverständniserklärung der Sor-

geberechtigten, Vollmacht zur Abholung von Dokumenten) sind ebenfalls auf der Internetseite unserer Gemeinde unter [doppeldorf.de](http://doppeldorf.de) zu finden. *H. Buley, Einwohnermeldeamt*

## SOZIALBERATUNG

Die Sozialberatung der Gemeinde bietet Familien und Einzelpersonen in schwierigen persönlichen und finanziellen Lebenslagen Begleitung und Unterstützung an. Sie wirkt als Orientierungshilfe klärend und koordinierend im vernetzten System sozialer Hilfen. Als Fachdienst ist sie Teil einer niedrighschwelligigen Hilfestruktur. Dabei informiert und berät sie über existenzsichernde Maßnahmen und soziale Leistungen (SGB II und XII) und ist zudem Bezugspunkt für andere Fachdienste. Dem Klienten bietet sie lösungsorientierte Hilfen bei der Durchsetzung individueller Rechte („Hilfe zur Selbsthilfe“).

Die Beratung ist vertraulich und kostenfrei.

In Petershagen finden Sie die Beratungsstelle in der Elbestraße 1 (Jugendklub, Eingang an der Seite) und in Eggersdorf Am Markt 2 (links neben der Sparkasse).

Beratungszeiten: dienstags 9-12 und 14-17 Uhr  
(Petershagen): (033439/79361)  
donnerstags 9-12 Uhr (Eggersdorf):  
(03341/4149313)  
Termine auch nach telefonischer Vereinbarung

Ansprechpartnerin: Frau Aehlig,  
Diplom-Sozialarbeiterin/Sozialpädagogin (FH)  
E-Mail: [sozialberatung@petershagen-eggersdorf.de](mailto:sozialberatung@petershagen-eggersdorf.de)

*Auch wer bisher noch nicht an dem für Sie und uns unkomplizierteren Lastschriftinzugsverfahren teilgenommen hat, kann dies ab sofort tun. Ein formloses Schreiben mit den Pflichtangaben (s.o.) genügt, oder Sie verwenden unseren Vordruck. Damit vermeiden Sie Mahnungen und weitere Kosten.* *Carmen Wagner, FB Finanzen*



## Erteilung einer Einzugsermächtigung und eines SEPA-Lastschriftmandats

Gemeinde Petershagen/Eggersdorf  
Am Markt 8  
15345 Petershagen/Eggersdorf

**Gläubiger-Identifikationsnummer DE07GPE00000169690**  
**Mandatreferenz: Wird separat mitgeteilt!**

Debitorenkonto: \_\_\_\_\_

Ich ermächtige die Gemeinde Petershagen/Eggersdorf von meinem Konto mittels Lastschrift einzuziehen. Zugleich weise ich mein Kreditinstitut an, die von der Gemeinde Petershagen/Eggersdorf auf mein Konto gezogene Lastschrift einzulösen.

Hinweis: Ich kann innerhalb von acht Wochen, beginnend mit dem Belastungsdatum, die Erstattung des belasteten Betrages verlangen. Es gelten dabei die mit meinem Kreditinstitut vereinbarten Bedingungen.

Der Einzug wird für folgende Forderungs- oder Abgabearterteilt (bitte Zutreffendes ankreuzen):

**Steuern**    **Gebühren**    **Mieten/Pachten**

**Zahlungsart** (bitte Zutreffendes ankreuzen)

**Wiederkehrender Lastschriftinzug**    **Einmaliger Lastschriftinzug**

**Vorname und Nachname (Kontoinhaber)**

**Straße und Hausnummer**

**Postleitzahl und Ort**

**Kreditinstitut Name:** \_\_\_\_\_

**IBAN**

**BIC (8 oder 11 Stellen)**

Hinweis:

Die in den oberen Feldern benötigten Daten finden Sie auf dem Kontoauszug, auf den neuen Bankkarten oder im Online-Banking-Portal.

Ort \_\_\_\_\_ Datum \_\_\_\_\_

**Unterschrift**

## Fachbereich Bürgerdienste

### Schutz der Nachtruhe

Gemäß § 10 des Landesimmissionsschutzgesetzes (LlmschG) sind von 22.00 Uhr bis 6.00 Uhr Betätigungen verboten, welche die Nachtruhe zu stören geeignet sind.

### Benutzung von Tongeräten

Gemäß § 11 des Landesimmissionsschutzgesetzes dürfen Geräte, die der Erzeugung von Schall oder Schallzeichen dienen (Tongeräte), insbesondere Lautsprecher, Tonwiedergabegeräte, Musikinstrumente, Knallgeräte und ähnliche Geräte, nur in solcher Lautstärke benutzt werden, dass unbeteiligte Personen nicht belästigt werden.

Auf öffentlichen Verkehrsflächen, in öffentlichen Anlagen, auf Zelt- und sonstigen Campingplätzen, in Schwimm- und Strandbädern und in und auf sonstigen Anlagen, die der allgemeinen Benutzung dienen, sowie in der freien Natur ist der Gebrauch solcher Geräte verboten, wenn hierdurch andere belästigt werden können oder die natürliche Umwelt beeinträchtigt werden kann.

### Lärm durch Geräte und Maschinen

In der Geräte- und Maschinenlärmschutzverordnung (32. BlmschG) ist der Betrieb von Geräten und Maschinen u.a. in reinen, allg. und besonderen Kleinsiedlungsgebieten, Sondergebieten, die der Erholung dienen, Kur- und Klinikgebieten wie folgt geregelt:

Maschinen und Geräte wie zum Beispiel Rasenmäher (mit Ausnahme von land- und forstwirtschaftlichen Geräten), Beton- und Mörtelmischer, Förderbänder, Fugenschneider, Mobilkrane, Straßenfräsen, Vertikutierer, Schredder, Transportbetonkrane (gesamte Liste kann im Ordnungsamt eingesehen werden) dürfen im Freien an Sonntagen und Feiertagen ganztägig sowie an Werktagen auch in der Zeit von 20.00 bis 07.00 Uhr nicht betrieben werden.

Freischneider, Grastrimmer/Graskantenschneider, Laubbläser und Laubsammler dürfen an Werktagen auch in der Zeit von 07.00 bis 09.00 Uhr, von 13.00 bis 15.00 Uhr und von 17.00 bis 20.00 Uhr nicht betrieben werden, es sei denn, dass für die Geräte und Maschinen das gemeinschaftliche Umweltzeichen nach den Artikeln 7 und 9 der Verordnung Nr. 1980/200 des Europäischen Parlaments und des Rates vom 17.07.2000 (ABl. EG Nr. L237 S.1) vergeben worden ist und sie mit dem Umweltzeichen nach Artikel 8 der Verordnung Nr. 1980/2000/EG gekennzeichnet sind.

Die gesamte Geräte- und Maschinenlärmschutzverordnung kann im Fachbereich Bürgerdienste, Rathaus Eggersdorf, Am Markt 10, eingesehen werden.

### Schutz der Sonn- und Feiertage

Zum Schutz der Sonn- und Feiertage wurde das Gesetz über die Sonn- und Feiertage (Feiertagsgesetz - FTG) vom 21.03.1991 beschlossen.

Gemäß § 1 Abs. 2 FTG gilt der Schutz von 0.00 Uhr - 24.00 Uhr, soweit im Einzelnen nichts Abweichendes bestimmt ist. In den §§ 3 und 4 FTG werden die Arbeitsverbote geregelt: Die Sonntage und gesetzlich anerkannten Feiertage sind Tage der allgemeinen Arbeitsruhe. An Sonntagen und gesetzlich anerkannten Feiertagen sind alle öffentlichen Arbeiten verboten, die geeignet sind, die äußere Ruhe des Tages zu stören.

**Die örtliche Ordnungsbehörde, d.h. das Sachgebiet Allgemeine Ordnungsangelegenheiten, ist lt. § 10 FTG für die Ahndung von Ordnungswidrigkeiten verantwortlich.**

### Feuerwerke

Immer mehr Bürger beschwerten sich im Sachgebiet Ordnungsverwaltung wegen der zunehmenden Zahl der nicht genehmigten Feuerwerke in der Gemeinde. Obwohl es jedem Bürger bekannt sein müsste, möchte ich noch einmal darauf hinweisen, dass das Abbrennen von Feuerwerkskörpern in der Zeit vom 02.01. bis 30.12. nicht gestattet ist. Zuwiderhandlungen können mit einer Geldbuße bis zu 50.000 € geahndet werden.

### Verbrennen

Weit verbreitet ist die Auffassung, dass ein Feuer im Garten (1m Höhe, 1m Durchmesser) erlaubt sei.

Wenn bei uns dann eine Beschwerde über starke Rauchentwicklung eingegangen ist, müssen wir in der Regel feststellen, dass Reisig, Laub oder sogar Bauabfälle verbrannt werden.

An dieser Stelle sei nochmals ausdrücklich darauf hingewiesen:

**Das Verbrennen von pflanzlichen Abfällen aus Haushaltungen und Gärten ist ausnahmslos verboten!**

(§ 4 Abs.1 Abfallkompost- und Verbrennungsverordnung – AbfKompVbrV).

Auch bundesabfallrechtlich ist das Beseitigen von Abfällen außerhalb von dafür zugelassenen Abfallentsorgungsanlagen (§ 28 Kreislaufabfallwirtschaftsgesetz – KrWG) verboten; denn nichts anderes als eine Beseitigung stellt das offene Verbrennen von Abfällen dar: es findet keine energetische, sonstige oder gar stoffliche Verwertung statt.

Begangene Verstöße gegen das Verbrennungsverbot stellen eine Ordnungswidrigkeit dar, die mit einer Geldbuße bis zu 100.000 Euro geahndet werden können.

Pflanzliche Abfälle aus Haushaltungen und Gärten sind dem öffentlich-rechtlichen Entsorger zu überlassen, wenn keine Eigenkompostierung erfolgen kann (§ 17 Abs. 1 KrWG).

Auch Oster-, Martins-, Johannes- oder andere Brauchtumsfeuer, sind in der Regel größer als in der Vermutungsregel angenommen und bedürfen daher einer zuvor erteilten Ausnahme durch die örtliche Ordnungsbehörde, die in ihrem Ermessen steht (§ 7 Abs.2, S.1 LlmschG).

Neben diesen abfall- und immissionschutzrechtlichen Regelungen sind die Waldbrandgefahrenstufen sowie Bestimmungen des Landeswaldgesetzes zu beachten.

Zusammengefasst ist festzuhalten: das Verbrennen pflanzlicher Abfälle ist ausnahmslos verboten.

Lagerfeuer sind unter bestimmten Bedingungen möglich.

### Wildtiere

Aufgrund der hohen Anzahl von Wildschweinen und dem waldähnlichen Charakter der Gemeinde zieht es immer wieder Wildschweine in bebaute Bereiche.

Die Wildschweine halten sich besonders in ruhigen Bereichen auf, in denen

- die Grundstücke nicht oder nicht ausreichend eingezäunt sind,

- unbewohnte, verwilderte Grundstücke oder Wochenendgrundstücke vorhanden sind,
- auf Grundstücken und auf der Straße Futter vorhanden ist, z.B. Eicheln, gemulchte Flächen, Obst und Gemüse, Blumenzwiebeln u.s.w.

Ein Problem ist oft unzureichende Sicherung der Grundstücke. In der Regel werden stabile Zäune von den Wildschweinen nicht durchbrochen.

Hinweis: Schwarzwild reagiert auch auf Lärm. So können beispielsweise Blechbüchsen o.ä. am Zaun befestigt werden, die ein Durchdringen durch den Zaun verhindern. Als weitere Maßnahmen sind Duftsperrern (abgeschnittene Haare) möglich. Die Jäger sind bemüht, dass sich das Schwarzwild wieder in den Wald zurückzieht.

Eine Bejagung des Schwarzwildes erfolgt jedoch nur im Wald- und im Feldbereich. Bei Problemen und Fragen mit Wildtieren wenden Sie sich bitte an die untere Jagdbehörde des Landkreises: 03346/850-6341.

### An alle Hundehalter

#### Sicheres Führen von Hunden zur Vermeidung von Bissvorfällen

Zunehmend kommt es zu Bissvorfällen, weil Hunde vom Hundeführer nicht sicher geführt werden. Wer Hunde außerhalb des befriedeten Besitztums (auf dem der Hund gehalten wird) führt, muss körperlich und geistig die Gewähr dafür bieten, jederzeit den Hund so beaufsichtigen zu können, dass Menschen, Tiere oder Sachen nicht gefährdet werden. Der Hundeführer hat den Hund ständig zu beaufsichtigen und sicher zu führen. Eine sichere Führung ist nur gewährleistet, wenn der Hundeführer ihn durch Körperkraft (Festhalten an der Leine, am Halsband und des Körpers) gegebenenfalls in Verbindung mit Befehlen, davon abhalten kann, Menschen, Tiere oder Sachen zu schädigen, und wenn er Situationen und Reaktionen des Hundes zutreffend einschätzen und schnell die richtigen Maßnahmen ergreifen kann.

Grundsätzliche Leinenpflicht gilt bei öffentlichen Versammlungen, Umzügen, Aufzügen, Volksfesten und sonstigen Veranstaltungen mit Menschenansammlungen, auf Sport- oder Campingplätzen, in umfriedeten oder anderweitig begrenzten der Allgemeinheit zugänglichen Park-, Garten- und Grünanlagen, in Einkaufszentren, Fußgängerzonen, Verwaltungsgebäuden und öffentlichen Verkehrsmitteln, bei Mehrfamilienhäusern auf Zuwegen, in Treppenhäusern und sonstigen von der Hausgemeinschaft gemeinsam genutzten Räumen. Des Weiteren sind Hunde laut Waldgesetz des Landes Brandenburg im Wald angeleint mitzuführen.

Ein gefährlicher Hund im Sinne der Hundehalterverordnung ist außerhalb des befriedeten Grundstücks ständig an einer höchstens zwei Meter langen und reißfesten Leine zu führen.

Weitere offene Fragen zur Ordnungsbehördlichen Verordnung über das Halten und Führen von Hunden (Hundehalterverordnung - HundehV) des Landes Brandenburg beantworten Ihnen gern die Mitarbeiter des Sachgebiets Ordnungsverwaltung, Am Markt 10, OT Eggersdorf, Tel. 03341/4149-308. Anfragen per E-Mail: ordnungsamt@petershagen-eggersdorf.de.

*Johannes Kliegel, Fachbereich Bürgerdienste*

### Entsorgung

Öffentlich-rechtlicher Entsorgungsträger in unserem Landkreis ist der: Entsorgungsbetrieb Märkisch-Oderland (EMO), Eigenbetrieb des Landkreises, Klosterstraße 18, 15344 Strausberg, Tel.: 03341/354-7001, Fax: 03341/354-7009

Wenn Sie Fragen zu den unterschiedlichen Entsorgungssystemen haben (z.B. Hausmüll, Gelber Sack, Sperrmüll, Papiertonne, Biotonne, Elektroschrott), erhalten Sie hier oder auf der Internetseite [www.maerkisch-oderland.de/abfallentsorgung](http://www.maerkisch-oderland.de/abfallentsorgung) weitere Informationen.

#### Für die Entsorgung von Altglas benutzen Sie bitte die Glasdepotcontainer:

##### OT Petershagen

Fichtestraße/Gartenstr.  
Goethestraße/Wielandstr.  
Donaustraße/Lessingstr.  
Waldstraße/Sportplatz  
P&R Parkplatz, S-Bahnhof  
Beethovenstr./Wagnerstr.  
Mierwerder Weg/Annenstr.  
Wiesenstraße/Gürtelstr.

##### OT Eggersdorf

Gewerbegebiet Eggersdorf Süd  
Bahnhofstraße  
Rotdornstraße  
Bötzseestraße 119  
Ulmenallee/Mittelstr.

### Fachbereich Finanzen

#### Hundesteuer

Am 17.11.2016 wurde die 4. Änderung der Hundesteueratzung beschlossen. Die Hundesteuer in der Gemeinde Petershagen/Eggersdorf beträgt ab dem 01.01.2017 für den ersten Hund 50 € pro Kalenderjahr, für den zweiten Hund 90 € pro Kalenderjahr, für den dritten und jeden weiteren Hund 130 € pro Kalenderjahr. Die Steuer für einen gefährlichen Hund im Sinne des § 3 Abs. 1 Ziffer 4 der Hundesteueratzung beträgt 650 € jährlich.

Der Hundesteuerbescheid ergeht per Post. Mit der Anmeldung des Hundes erhält der Hundehalter für jeden Hund eine Hundemarke. Die Kosten der ersten Hundemarke sind in den Steuersätzen gemäß § 3 Abs. 1 bereits enthalten. Bei Verlust ist eine Ersatzmarke für 7,00 € (Verwaltungsgebührensatzung der Gemeinde Petershagen/Eggersdorf) zu erwerben. Wir möchten nochmals auf § 9 Meldepflichten hinweisen. Hunde sind im Alter von drei Monaten und nach Zuzug in unser Dorf im Steueramt Rathaus Eggersdorf, Am Markt 11 nicht nur anzumelden, sondern auch bei Abgabe, Tod des Hundes oder Wegzug, im Steueramt abzumelden.

Mit Gültigkeit der 4. Änderung der Hundesteueratzung ist die steuerliche An-, Ab- oder Ummeldung eines Hundes auch **online** möglich.

Die ortsrechtliche Regelung und das entsprechende Formular finden Sie auf der Internetseite der Gemeinde Petershagen/Eggersdorf [www.doppeldorf.de/gemeindepolitik/ortsrecht](http://www.doppeldorf.de/gemeindepolitik/ortsrecht) bzw. [www.doppeldorf.de/buergerservice/formulare](http://www.doppeldorf.de/buergerservice/formulare).

*Carmen Wagner, Fachbereich Finanzen*

#### Hunde immer gern gesehen?

Ja, wenn die Besitzer dafür sorgen! Einfach ist es, die Hundehaufen zu entfernen. Schwieriger, dem Hund in unserer dicht besiedelten Region immer das alle erfreuende Verhalten zu erklären. Welches Verhalten von Mensch und Hund erwünscht ist, was erlaubt ist und was nicht, darum geht es beim **Hundeführerschein**. Solides Grundwissen zum Lernverhalten und zu den Grundbedürfnissen des Hundes sowie zum Thema Hunde in der Öffentlichkeit kann der Inhaber dieses Sachkundenachweises beweisen. Wer Interesse daran hat kann sich per Telefon 033439/81799 oder Email [post@tierarztpraxis-petershagen.de](mailto:post@tierarztpraxis-petershagen.de) an uns wenden. Weitere Informationen auch unter [www.tierarztpraxis-petershagen.de](http://www.tierarztpraxis-petershagen.de)

### 3. Fortschreibung des Straßenbauprogramms wurde beschlossen

Das im November 2011 beschlossene Straßenbauprogramm wurde nunmehr zum dritten Mal fortgeschrieben. Ein entsprechender Beschluss erfolgte in der Gemeindevertretung am 26. November 2020. Unter Berücksichtigung der 1. und 2. Fortschreibung beinhaltet das Straßenbauprogramm bis 2024 insgesamt 71 Straßen mit einer Gesamtlänge von 25 km. Davon wurden bis Herbst 2020 48 Straßen mit einer Gesamtlänge von knapp 18 km befestigt, das sind ca. 70 %. Im Rahmen dieses Programmes wurde zudem in 87 Straßen die Straßenbeleuchtung erneuert. Dies ist aus meiner Sicht eine stolze Bilanz, die sich auch im Erscheinungsbild der Gemeinde positiv darstellt.

Ich möchte mich an dieser Stelle bei den vielen Bürgerinnen und Bürgern bedanken, die sich sehr konstruktiv in die Planungs- und Diskussionsprozesse eingebracht, die Einschränkungen während der Bauarbeiten hingenommen und letztlich nicht unwesentliche Summen an Erschließungsbeiträgen an die Gemeinde abgeführt haben. Der Dank gilt auch den Gemeindevertretern insbesondere des zuständigen Fachausschusses, die sich inhaltlich bis ins Detail mit den Planungen beschäftigt und die Bürgerbeteiligung sehr ernst genommen haben. Betroffene wurden auch mehrfach angehört und Entscheidungen erst nach Vorlage aller relevanten Informationen getroffen.

Die 2019 neu gewählte Gemeindevertretung hatte mit der Einleitung der 3. Fortschreibung beschlossen, den Umfang des Straßenbaus weiter zu reduzieren und den Fokus mehr auf die Erneuerung und den Neubau von Gehwegen sowie Geh- und Radwegen zu setzen. Eine wichtige Entscheidung war, die energieeffiziente Erneuerung der Straßenbeleuchtung auch ohne Beiträge der Anlieger fortzuführen. Beiträge zu erheben ist aufgrund des 2019 geänderten Kommunalabgabengesetzes nicht mehr möglich.

Mit der Erneuerung der Straßenbeleuchtung durch erdverkabelte Leuchten wird eine DIN-gerechte gleichmäßige Beleuchtung erzielt, so dass dem Sicherheitsbedürfnis der Bürger entsprochen wird. Durch die Erdverkabelung und LED-Leuchtmittel wird zudem eine Reduzierung der Unterhaltungskosten, des Stromverbrauchs sowie des CO<sub>2</sub>-Ausstoßes erreicht. Die 3. Fortschreibung berücksichtigt bis einschließlich 2028 alle 69 Straßen, deren Beleuchtung bisher noch nicht erneuert wurde. Das gilt auch für die Straßen, deren Anwohner sich gegen einen Straßenbau entschieden haben. Die Anwohner werden zukünftig über die geplante neue Straßenbeleuchtung über das Ortsblatt „Doppeldorf“ bzw. über die Internetseite informiert, so dass die Möglichkeit zu Detailabstimmungen besteht. Zur Kostenreduzierung soll anstatt des bisher verwendeten dekorativen Beleuchtungstyps im Rahmen einer Ausschreibung voraussichtlich eine neue technische Leuchte gefunden werden.

Zum Straßenbau gab es eine breit angelegte Bürgerbeteiligung. Bereits im 1. Quartal 2020 wurde im Fachausschuss nach mehrmaligen Beratungen ein Entwurf als Grundlage der Bürgerbeteiligung abgestimmt. Aufgrund der coronabedingten Einschränkungen musste die Offenlage der Unterlagen leider abgebrochen und die bereits

angekündigte Bürgerversammlung abgesagt werden. Daher konnten zunächst nur schriftliche Befragungen stattfinden, die auch eine große Resonanz fanden. Die Anlieger der für 2021 geplanten Straßen wurden im Rahmen der Gremiensitzungen ausführlich angehört. Im September wurde dann die Offenlage und die Versammlung unter großer Beteiligung nachgeholt. Die Auswertung aller Stellungnahmen erfolgte wiederum im Fachausschuss, so dass der Gemeindevertretung ein abgestimmter Entwurf zum Beschluss vorgelegt werden konnte. Im Ergebnis verbleiben 11 Straßen im Straßenbauprogramm, für die wie bisher ein Jahr vorher Planungen ausgearbeitet und mit den Bürgerinnen und Bürgern erörtert werden. Die Jahresscheiben entnehmen Sie bitte den entsprechenden Tabellen des Programms, welches auf der Internetseite der Gemeinde verfügbar oder im Sachgebiet Tiefbau im Rathaus Eggersdorf erhältlich ist.

Neu im Straßenbauprogramm ist, dass es eine Priorisierung und zeitliche Einordnung auch von Geh- sowie Geh- und Radwegen gibt. Der Bau solcher Anlagen unter Berücksichtigung von bestehenden Fahrbahnen, Entwässerungsmulden und Bäumen sowie Straßenbeleuchtungen bedarf einer sorgfältigen Planung mit entsprechendem Vorlauf. Dies gilt insbesondere für die Straßen in den Ortskernen, wo beengte Straßenquerschnitte wenig Spielraum lassen und teilweise noch Grunderwerb vonnöten ist oder die Fällung von Altbäumen in Erwägung gezogen werden muss. Bei Maßnahmen an Landes- oder Kreisstraßen sind zudem umfangreiche Abstimmungen mit den zuständigen Baulastträgern zu führen. Die im Bauprogramm dargestellten Jahresscheiben sind daher als eine Zielorientierung innerhalb des Zeithorizontes bis 2028 zu begreifen. Das Programm ist durchaus ehrgeizig und entspricht daher der Intention der 3. Fortschreibung. Inwieweit die Projekte in der angegebenen Zeitschiene durchgeführt werden können, hängt im Ergebnis vom jeweiligen Planungsstand ab sowie von den tatsächlich zur Verfügung stehenden Mitteln. Ggf. kann es auch zu Verschiebungen oder Streichungen kommen.

Aus den bisherigen Fortschreibungen des Straßenbauprogramms haben wir die Erkenntnis gezogen, dass die Willensbildung zum Straßenbau ein dynamischer Prozess ist und die Gemeinde auf wechselnde Anforderungen und Befindlichkeiten flexibel reagieren kann und muss. Es wird erwartet, dass dies auch in Zukunft der Fall sein wird.

*Carmen Schiene, Fachbereichsleiterin Bauen*

● *Straßenbau 2020 in der Rathaus-/ und Unionstraße in Petershagen. Hier bekommen beide Straßen gerade eine Asphaltdecke.*

Foto: K. Brandau





## Beim Bauantrag zu beachten:

Ab 01. Juli 2016 trat die geänderte Brandenburgische Bauordnung (BbgBO) und am 15.11.2016 die geänderte Brandenburgische Bauvorlagenverordnung (BbgBauVorV) in Kraft. Wie bereits seit 2003 sind alle Anträge auf Baugenehmigung, Nutzungsänderung, Vorbescheid usw. bei der Unteren Bauaufsichtsbehörde, Bauordnungsamt im Landkreis Märkisch-Oderland, Dienststelle 15344 Strausberg, Klosterstr. 14, Tel.: 03346/85075-21 einzureichen. Zusätzlich sind die Bauvorlagen nun in elektronische Form einzureichen.

Die Gemeinde wird im Rahmen des Verfahrens – wie bislang auch – beteiligt. Die BbgBO und die BbgBauVorV enthalten umfangreiche Bestimmungen, die bei der Antragstellung zu beachten sind. Die Unterlagen müssen von einem Entwurfsverfasser / -verfasserin erarbeitet und der Bau von einem Bauleiter / -leiterin überwacht werden. Der amtliche Lageplan ist von einem öffentlich bestellten Vermessungsingenieur zu erarbeiten.

Im Rahmen der Änderung wurden u.a. Gebäudeklassen, die Pflicht zum Einbau von Rauchwarnmeldern und auch wieder die Baulasten eingeführt. Erleichterungen gibt es u.a. bei Gebäuden der Gebäudeklassen 1 und 2. Hier muss der Standsicherheitsnachweis weiterhin erbracht, aber nicht mehr geprüft werden.

Beraten werden die Bauherren hierzu und den weiteren Vorschriften von dem von ihnen beauftragten Entwurfsverfassern / -innen.

Auch gibt es Besonderheiten im Gemeindegebiet / der Gemeinde zu beachten. Einige Bereiche des Gemeindegebietes befinden sich u.a. innerhalb einer Kampfmittelverdachtsfläche, eines Wasserschutzgebietes, eines Landschaftsschutzgebietes, eines Bebauungsplanes usw.

Die weiterhin im Rahmen eines Bauvorhabens zu beachtenden gemeindlichen Satzungen, wie die Stellplatz- sowie Spielplatzsatzung, Baumschutzsatzung, den Flächennutzungsplan und fast alle Bebauungspläne finden Sie auf der Internetseite der Gemeinde.

Im Blick auf die Erschließung der Grundstücke sind die Zufahrten mit der Gemeinde abzustimmen, bzw. genehmigen zu lassen.

Weitere Informationen können im Rathaus im OT Eggersdorf zu den Sprechzeiten bei Frau Misiewicz Tel.: 03341/4149-521 und bei Frau Rateitzak Tel.: 03341/4149-522 oder gleich beim Bauordnungsamt in Strausberg eingeholt werden.

Auf der Gemeinde lastet auf Grund der Lage im „Speckgürtel“ von Berlin eine besondere Baulast. Die Zahl der Anträge / Anfragen steigt stetig an. Im vergangenen Jahr wurden zu ca. 685 Anträgen / Anfragen schriftliche Stellungnahmen / Bescheide erstellt. Hierzu kommen in ca. gleicher Anzahl mündliche Auskünfte hinzu.

Ein wichtiger Hinweis zum Schluss:

Wird auf einem Grundstück ein Gebäude errichtet oder in seinem Grundriss verändert, so hat der jeweilige Eigentümer, Nutzungs- oder Erbbauberechtigte auf seine Kosten das Gebäude oder die Grundrissveränderung durch die Katasterbehörde oder durch einen Öffentlich bestellten Vermessungsingenieur nach § 15 Vermessungs- und Liegenschaftsgesetz Brandenburg einmessen zu lassen.

*Jana Misiewicz, Sachgebiet Städtebaul. Planung*

## Ast ab – aber wann?

Immer wieder ist es eine unangenehme Aufgabe der Verwaltung, die Bürgerinnen und Bürger unserer Gemeinde darauf hinzuweisen, wann die „gröberen“ Arbeiten auf den Grundstücken und im Garten nach dem Gesetzgeber *nicht* stattfinden sollten. Oftmals ist es kein böser Wille, sondern nur die Unkenntnis der Daten und Fakten, wenn beispielsweise ein Hausbesitzer seine Hecke rodet, um eine Neuanpflanzung vorzunehmen oder Büsche und Bäume entfernt. Um Missverständnisse zu vermeiden, hier noch einmal einige Passagen des Gesetzestextes.

### *Bundesnaturschutzgesetz*

*Kapitel 5 - Schutz der wild lebenden Tier- und Pflanzenarten, ihrer Lebensstätten und Biotope (§§ 37 - 55), Abschnitt 2 - Allgemeiner Artenschutz (§§ 39 - 43), § 39 Allgemeiner Schutz wild lebender Tiere und Pflanzen; Ermächtigung zum Erlass von Rechtsverordnungen*

#### **(5) Es ist verboten,**

*1. die Bodendecke auf Wiesen, Feldrainen, Hochrainen und ungenutzten Grundflächen sowie an Hecken und Hängen abzubrennen oder nicht land-, forst- oder fischereiwirtschaftlich genutzte Flächen so zu behandeln, dass die Tier- oder Pflanzenwelt erheblich beeinträchtigt wird,*

*2. Bäume, die außerhalb des Waldes, von Kurzumtriebsplantagen oder gärtnerisch genutzten Grundflächen stehen, Hecken, lebende Zäune, Gebüsche und andere Gehölze in der Zeit vom **1. März bis zum 30. September** abzuschneiden oder auf den Stock zu setzen; zulässig sind schonende Form- und Pflegeschnitte zur Beseitigung des Zuwachses der Pflanzen oder zur Gesunderhaltung von Bäumen,....*

Dem schließt sich die Gesetzgebung des Bundeslandes an (*Brandenburgisches Naturschutzgesetz – BbgNatSchG*).

Zu den übrigen Zeiten gelten die §§ 12 und folgende des Bundesnaturschutzgesetzes, die Eingriffe in Natur und Landschaft sowie die notwendigen Ausgleichs- und Ersatzmaßnahmen regeln – die Untere Naturschutzbehörde des Landkreises gibt dazu Auskunft. In Bebauungsplangebieten der Gemeinde stehen Bäume unter Schutz. Sollen diese beschnitten oder gefällt werden, muss dies in der Verwaltung beantragt werden. Die Übersicht über die B-Plangebiete finden Sie im Internet ([www.doppeldorf.de/gemeindepolitik/bauleitplanung](http://www.doppeldorf.de/gemeindepolitik/bauleitplanung)).

*Eric Lehmann,*

*Sachgebiet Städtebauliche Planung/Naturschutz*

### Die Arbeit des Bauhofes

Ein großer Teil der Arbeit des örtlichen Bauhofes ist Straßenunterhaltung. Vom 13.02. bis 20.11.20 wurden 38 unbefestigte Straßen profiliert. In 15 Straßen sind Entwässerungsmulden neu angelegt bzw. bei bestehenden Mulden Erosionsablagerungen sowie durch „mitdenkende“ Anwohner mit Laub, Erde und Bauschutt zugeschüttete Mulden wieder hergerichtet worden. Zur Gewährleistung der Verkehrssicherheit werden von Mitarbeitern des Bauhofes turnusgemäß Straßen- und Gehwegkontrollen durchgeführt, dokumentiert und Mängel mit Gefahrenpotenzial umgehend behoben oder Aufträge an Fremdfirmen vergeben. 11.400 Straßen- und andere Gemeindebäume müssen ebenfalls durch Baumkontrollen auf ihre Verkehrssicherheit überprüft werden. Bei dem älteren Baumbestand steht auf den Kontrollbelägen sehr oft „Handlungsbedarf“. An Jungbäumen erfolgt ein Erziehungs- und Pflegeschnitt mindestens alle zwei Jahre, um große Astungswunden in der Reifephase zu verhindern. Baumpflege und Fällarbeiten mit einer eigenen Hubbühne sowie das Häckseln des anfallenden Schnittgutes gehören ebenfalls zu den regelmäßigen Arbeiten. 574 Straßeneinläufe und 106 Rigolen werden bis zu viermal im Jahr gereinigt. In jedem Jahr gehört der Möbeltransport im Zusammenhang mit Grundreinigung, Renovierung oder Bauarbeiten in diversen Einrichtungen zu unseren Aufgaben. 2020 zusätzlich der Umzug der Bibliothek Petershagen.

Unsere Bäume leiden nach wie vor unter der Trockenheit der vergangenen Jahre. Wir testen gerade das System der Bewässerungssäcke an Bäumen, um hier eventuell für kontinuierlichere Wasserzufuhr zu sorgen. Wir freuen uns auch über jeden Anwohner, der seinen Straßenbaum in heißen Sommern mit etwas Wasser versorgt.

Im vergangenen Jahr waren unsere Arbeitsbedingungen auf Grund der Pandemie erschwert: Oft konnten wir nicht mit vollem Personaleinsatz agieren.

Sicher haben Sie bemerkt, dass wir auch für die Artenvielfalt im Ort aktiver werden. An verschiedenen Stellen

• Eine Blühwiese ist an der Kreuzung Wilhelmstraße in Eggersdorf entstanden  
Fotos: K. Brandau



sind Blühwiesen entstanden. Sollten Sie bereits selbst für Bienenwiesen vor Ihrem Grundstück gesorgt haben, bedenken Sie bitte, dass diese ebenfalls regelmäßig gemäht werden müssen. Das schadet der Bienenwiese nicht, sondern sorgt dafür, dass Verkehrssicherungspflicht, Ordnung und Naturschutz im Einklang gehalten werden.

Schlaglöcher in Bitumenstraßen werden ausgebessert. Wöchentlich dreimal wird der S-Bahntunnel von Müll gereinigt und zudem im Herbst das Laub beseitigt. Des Weiteren müssen (leider viel zu oft) Graffiti-Schmierereien an Bushaltestellen, Firmenleitsystemen, kommunalen Einrichtungen und leider auch im Försterpark und auf Spielplätzen beseitigt werden. Sämtliche öffentlichen Papierkörbe werden zweimal und an bekannten Schwerpunkten dreimal wöchentlich geleert. Hier noch einmal der Hinweis: Die öffentlichen Papierkörbe dienen nicht der Entsorgung des eigenen Hausmülls.

Im Herbst jedes Jahres bietet die Gemeinde den **kostenfreien Service**, das **Laub der Straßenbäume** zu entsorgen. Das Laub aus dem eigenen Garten kann über die Laubsäcke des Landkreises entsorgt werden. Öffentliche Flächen befreit der Bauhof vom Laub.

Den Winterdienst leistet der Bauhof auf allen kommunalen Straßen, an den Bushaltestellen, Fußgängerüberwegen und Gehwegen, an denen die Kommune Anliegerpflichten nachkommen muss (d.h. nicht auf den ortsdurchführenden Landesstraßen). Mit zunehmendem Straßenausbau nimmt der Umfang an Streu- und Räumarbeiten zu. Anwohner der Straßen der Räumstufe III müssen daher damit rechnen, dass hier der Streuwagen nicht in den frühen Morgenstunden, sondern eventuell erst am Nachmittag durchfährt. In reinen Anliegerstraßen (keine Räumstufe!) bemüht sich der Bauhof, den Winterdienst als Serviceleistung zu erbringen, kann dies aber nicht garantieren.

Außerdem pflegen unsere Mitarbeiter öffentliches Grün, füllen Erde auf, säen Rasen nach. Mit jedem Straßenausbau wächst die zu pflegende Fläche. Der Bauhof betreut Spielplätze, kontrolliert und repariert Spielgeräte, stellt Zäune auf, reinigt Dachrinnen.

*Tim Hilsing, Leiter des Bauhofes*

• Am 26.10.2020 wurde die neue Turnhalle an der Grundschule Am Dorfanger eingeweiht



**AUTOSERVICE****NUK KFZ-Meisterbetrieb GmbH**

Elektrik, Klimageservice, Mechanik,  
Karosserie, TÜV/AU  
Bruchmühler Str. 26,  
15370 Petershagen  
Tel. 033439/17744

**Autohaus Zander OHG,  
Opel-Vertragspartner  
Kfz-Reparatur**

Brunnerstraße 30, 15370 Petershagen  
Tel.: 033439/8690, Fax: 033439/86930,  
E-Mail: autohaus-zander-ohg@t-online.de

**BAUEN UND WOHNEN**
**Elektroinstallation Herm-Elektrik  
Fred Hermann**

Grenzstraße 61, 15345 Eggersdorf  
Tel./Fax: 03341/48223,  
Funk: 0171/7716048

**FENSTERHAASE GmbH****Jens Haase**

Tischlermeister  
Markisen-Rolladen-Jalousiebauer  
Strausberger Str. 53,  
15345 Eggersdorf  
Tel. 03341 / 472372  
info@fensterhaase.de  
www.fensterhaase.de

**Tucholke & Sohn GmbH  
Heizung, Sanitär, Solaranlagen,  
Wärmepumpen, Holzvergaser,  
altersgerechter Badumbau**

Am Fuchsbau 11, 15345 Eggersdorf  
Tel.: 03341/48103, Fax:  
03341/472619,  
Funk: 0171/6403559  
www.tucholke.de,  
E-Mail: info@tucholke.de

**HSE-Anlagenbau**
**Heizung, Wartungsservice,  
Solaranlagen, Wärmepumpen,  
Holzvergaser u. Pelletheizungen**

Karl-Liebknecht-Straße 53  
15345 Eggersdorf  
Tel.: 03341/48222, Fax:  
03341/473478,  
www.hse-anlagenbau.de  
E-Mail: info@hse-anlagenbau.de

**Malerfachbetrieb A. Frede  
Maler- und Lackierermeister**

Dr.-Manasse-Str. 48, 15370 Petershagen  
Tel./Fax: 033439/53677  
Mobil: 0172/3099662  
e-mail: maler.frede@t-online.de  
www.malerfachbetrieb-frede.de

**Malermeister Polenz GmbH**

Karlstraße 7, 15370 Petershagen  
Funk: 0172/3103618,  
Fax: 033439/16889  
www.malermeister-polenz.de

**Greiff Sonnenschutztechnik  
Michael Greiff, Rollladen- und  
Jalousiebaumeister**

Berliner Str. 29, 15562 Rüdersdorf  
Funk: 0172/8882515  
E-Mail:  
info@greiff-sonnenschutztechnik.de  
www.greiff-sonnenschutztechnik.de

**Tischlerei Christian Dinter**

Schenkendorfstraße 7,  
15370 Petershagen  
Tel.: 033439/80511,  
Fax.: 033439/80512  
www.tischlerei-dinter.de  
E-Mail: e-mail@tischlerei-dinter.de

**DIENSTLEISTUNGEN****Fotostudio „die photomarie“**

Wilhelm-Pieck-Straße 153,  
15370 Petershagen  
Tel.: 033439/127878,  
www.photomarie.de

**Polsterei J. Wielsch,  
Raumausstatter**

Aufarbeitung & Neubezug von  
Polstermöbeln, Neuankfertigung  
Andreas-Hofer-Str. 107a,  
15370 Petershagen  
Tel. 033439/146366,  
Funk: 0176/67752361  
E-Mail: polstereiwielsch@t-online.de

**TASTOMAT GmbH**

15344 Strausberg  
Tel. 03341/41660  
info@tastomat.de  
www.tastomat.de

**IMMOBILIENBEWERTUNG**
**Dipl.-Ing. (FH) Bernd Rosin  
Immobilienbewertung**

Von der IHK Ostbrandenburg  
öffentlich bestellt und vereidigt für  
die Bewertung von bebauten und  
unbebauten Grundstücken  
Kastanienallee 19,  
15345 Eggersdorf  
Tel.: 03341/473600,  
Mobil 0170/1888740  
E-Mail: bewertung@sv-rosin.de  
www.sv-rosin.de

**STEUERBERATUNG/BUCHFÜHRUNG****Lohnsteuerhilfverein HILO e.V.**

Beratungsstellenleiterin Gitta Prenzlów  
Karl-Liebknecht-Str. 9, 15345 Eggersdorf  
Tel./Fax.: 03341/47 65 73  
E-Mail: gitta.prenzlów@hilo.de  
www.hilo.de/494930

**VERMESSUNGEN****Vermessungsbüro Udo Kracke**

Öffentlich bestellter Vermessungs-  
ingenieur  
Klosterstr. 21, 15345 Altlandsberg  
Tel. 033438/61877, Fax:  
033438/61878  
E-Mail: info@vermessung-kracke.de  
www.vermessung-kracke.de

**VERSICHERUNGEN****Allianz Frank Berger**

Versicherungsfachmann (BWV)  
Generalvertreter der Allianz  
Versicherungs-AG  
Lindenallee 41,  
15366 Hoppegarten  
Tel.: 03342/300988,  
Fax: 03342/300987  
Mobil: 0172/3239053; E-Mail:  
frank.berger@allianz.de;  
www.allianz-berger-frank.de

**Debeka Versichern · Bausparen**

Heike Zapke, Tel.: 03341/475556  
Axel Hildebrand, Tel.: 0176/53676829  
Peter Agsten, Tel.: 03341/421295  
Georgina Tieseler,  
Tel.: 0152/53558203

\* Sie möchten monatlich in der Ortszei-  
tung inserieren? Wenden Sie sich gern  
an Frau Schäfer in unserem Sekretariat  
des Rathauses: 03341/4149-0



A

B

C

1

2

3

4



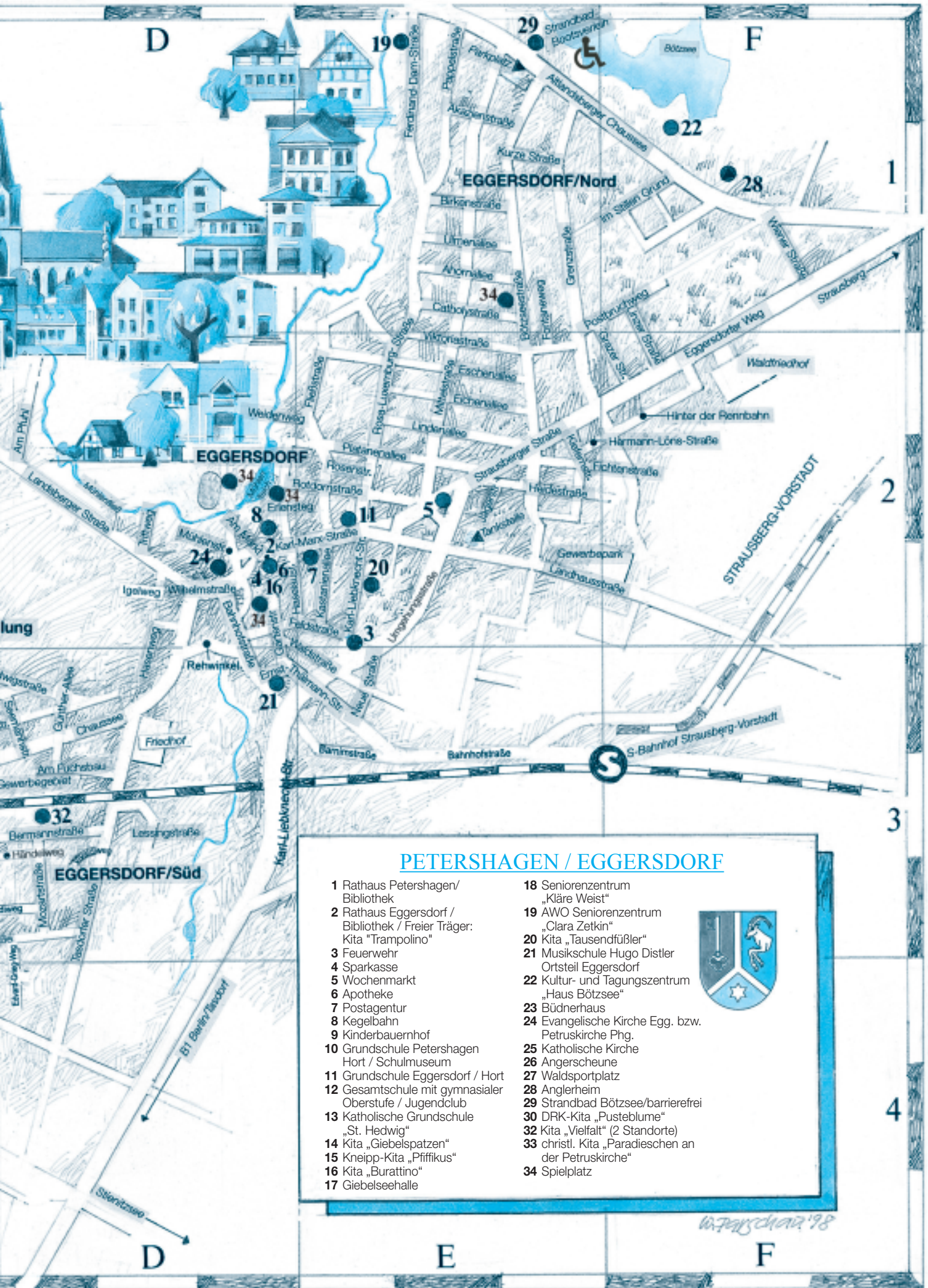

## PETERSHAGEN / EGGERSDORF

- |  |  |
|--|--|
| <ul style="list-style-type: none"> <li>1 Rathaus Petershagen/ Bibliothek</li> <li>2 Rathaus Eggersdorf / Bibliothek / Freier Träger: Kita "Trampolino"</li> <li>3 Feuerwehr</li> <li>4 Sparkasse</li> <li>5 Wochenmarkt</li> <li>6 Apotheke</li> <li>7 Postagentur</li> <li>8 Kegelbahn</li> <li>9 Kinderbauernhof</li> <li>10 Grundschule Petershagen Hort / Schulmuseum</li> <li>11 Grundschule Eggersdorf / Hort</li> <li>12 Gesamtschule mit gymnasialer Oberstufe / Jugendclub</li> <li>13 Katholische Grundschule „St. Hedwig“</li> <li>14 Kita „Giebelspatzen“</li> <li>15 Kneipp-Kita „Pfiffikus“</li> <li>16 Kita „Burattino“</li> <li>17 Giebelseehalle</li> </ul> | <ul style="list-style-type: none"> <li>18 Seniorenzentrum „Kläre Weist“</li> <li>19 AWO Seniorenzentrum „Clara Zetkin“</li> <li>20 Kita „Tausendfüßler“</li> <li>21 Musikschule Hugo Distler Ortsteil Eggersdorf</li> <li>22 Kultur- und Tagungszentrum „Haus Bötzsee“</li> <li>23 Büdnerhaus</li> <li>24 Evangelische Kirche Egg. bzw. Petruskirche Phg.</li> <li>25 Katholische Kirche</li> <li>26 Angerscheune</li> <li>27 Waldsportplatz</li> <li>28 Anglerheim</li> <li>29 Strandbad Bötzsee/barrierefrei</li> <li>30 DRK-Kita „Pustelblume“</li> <li>32 Kita „Vielfalt“ (2 Standorte)</li> <li>33 christl. Kita „Paradieschen an der Petruskirche“</li> <li>34 Spielplatz</li> </ul> |
|--|--|



*W. P. Schar 98*

**Ortsteil Petershagen**

Adolfstraße C 3  
 Ahornallee C 4  
 Albertstraße C 3-4  
 Alexander-Giertz-Str. B 3-4  
 Am Schäferberg B 2  
 An der Forst C 4  
 Andreas-Hofer-Straße B 2-3  
 Annenstraße A 4  
 Auguststraße C 4  
 Bachstraße B 4  
 Badstraße A 3  
 Bahnhofstraße A 3  
 Beethovenstraße B 4  
 Bellevuestraße C 4  
 Birkenallee C 4  
 Birkenneck A 4  
 (zu Fredersdorf-Vogelsdorf)  
 Bruchmühler Straße B 2-3  
 Brunnerstraße BC 3  
 Charlottenstraße B 4  
 Clara-Zetkin-Straße B 3-4  
 Donaustraße BC 3  
 Dorfstraße A 4  
 Dorotheenstraße B 4  
 Dr.-Manasse-Str. B 4  
 Ebereschenstraße B 3-4  
 Eggersdorfer Chaussee BC 1  
 Eggersdorfer Straße BC 3  
 Elbestraße B 2-3-4  
 Fasanenstraße BC 2  
 Fichtestraße B 2  
 Florastraße B 3-4  
 Franz-Lahde-Straße C 2  
 Fredersdorfer Straße A 3  
 Friedhofstraße A 4  
 Gartenstraße B 2  
 Gerdastraße A 4  
 Goethestraße C 2  
 Gravenhainstraße B 3-4  
 Grenzstraße C 1-2  
 Gürtelstraße BC 4  
 Gutenbergstraße C 3  
 Hardenbergstraße B 2  
 Hauffstraße B 2  
 Havelstraße B 3  
 Heinestraße BC 2  
 Helvetiastraße C 4  
 Herderstraße C 2  
 Hermannstraße C 3  
 Hermann-Woyack-Str. B 3-4  
 Hildegardstr. A 4  
 Hertastr. A 4  
 Hölderlinstraße C 2  
 Hubertusallee C 4  
 Idastraße A 4  
 Ilsenstraße A 4  
 Jahnstraße B 2  
 Johannesstraße B 3-4  
 Käthe-Kollwitz-Ring B 3  
 Karl-Liebknecht-Str. BC 3

Karl-Münz-Straße B 2-3  
 Karlstraße C 3  
 Kleiststraße B 2  
 Klopstockstraße C 2  
 Körnerstraße BC 2-3  
 Körperstraße B 4  
 Lenaustraße C 2  
 Lessingstraße C 2-3  
 Lindenstraße AB 3  
 Lucasstraße BC 3  
 Luisenstraße A 4  
 Mainstraße C 3  
 Margaretenstraße A 4  
 Marleneweg A4  
 Marienstraße A 4  
 Mierwerder Weg A 4  
 Mittelstraße B 4  
 Mozartstraße B 4  
 Müllerstraße C 4  
 Neckarstraße C 3  
 Netzestraße C 2  
 Oderstraße B 3  
 Paradiesstraße C 4  
 Poststraße C 3  
 Rathausstraße B 3-4  
 Reuterstraße B 2  
 Rheinstraße B 2-3  
 Richardstraße C 4  
 Rohrwiesenweg A 4  
 Roseggerstraße B 2  
 Rosenstraße B 3  
 Rückertstraße BC 2  
 Saalestraße C 3  
 Schenkendorfstraße B 2  
 Schillerstraße C 2  
 Seestraße B 4  
 Simrockstraße C 2  
 Sonnenstraße C 4  
 Sophienstraße A 4  
 Spreestraße B 3  
 Stienitzallee C 4  
 Stormstraße C 2  
 Tasdorfer Straße A 4  
 Teutonenstraße B 3  
 Thälmannstraße B 4  
 Triftstraße C 3-4  
 Uhlandstraße C 1-2  
 Unionstraße B 4  
 Wagnerstraße B 4  
 Waldfriedenstraße B 2  
 Waldstraße C 4  
 Warthestraße C 3  
 Wasserstraße BC 4  
 Werner-Klemke-Weg C3  
 Weserstraße B 2-3  
 Wielandstraße C 2-3  
 Wiesenstraße BC 4  
 Wildenbruchstraße C 2  
 Wilhelm-Abel-Weg B 4  
 Wilhelm-Busch-Str. C 2-3  
 Wilhelm-Pieck-Straße BC 4

Wilhelm-Tell-Straße B 2  
 Wilhelm-Vogel-Weg B 2

**Ortsteil Eggersdorf**

Ahornallee E 1  
 Akazienstraße E 1  
 Altlandsberger Chaussee EF 1  
 Am Fuchsbau D 3  
 Am Markt D 2  
 Am Pfuhl D 2  
 Bahnhofstraße D 2-3  
 Barnimstraße E 3  
 Bermannstraße CD 3  
 Birkenstraße E 1  
 Bötzeestraße E 1-2  
 Catholystraße E 1  
 Edvard-Grieg-Weg D 3  
 Eggersdorfer Weg F 1-2  
 Eichenallee E 2  
 Erlensteg D 2  
 Ernst-Thälmann-Str. E 3  
 Eschenallee E 2  
 Feldstraße DE 2  
 Ferdinand-Dam-Straße E 1  
 Fichtenstraße EF 2  
 Fließstraße E 1-2  
 Fontaneweg E 1  
 Friedrichstraße C 3  
 Gartenstraße D 2  
 Georgstraße C 3  
 Goethestraße CD 3  
 Grazer Straße E 2  
 Grenzstraße E 1-2  
 Günther-Allee D 3  
 Händelweg D 3  
 Haselaustraße D 2  
 Hasenweg D 2-3  
 Heidestraße E 2  
 Hermann-Löns-Straße E 2  
 Hinter der Rennbahn F 2  
 Igelweg D 2  
 Jägerstraße E 2  
 Johannesstraße B 3  
 Karl-Liebknecht-Str. E 2-3

Karl-Marx-Straße DE 2  
 Kastanienallee E 2  
 Kiefernstraße E 2  
 Körnerstraße C 4  
 Kurze Straße E 1  
 Lakgrabenweg C 3  
 Landhausstraße EF 2  
 Landsberger Straße DC 2  
 Lessingstraße D 3  
 Lindenallee E 2  
 Linzer Straße F 1-2  
 Ludwigstraße CD 3  
 Luisenweg CD 3  
 Mittelstraße E 1-2  
 Mittelweg C 4  
 Mozartstraße CD 3  
 Mühlenstraße D 2  
 Neue Straße E 3  
 Pappelstraße E 1  
 Petershagener Chaussee CD 3  
 Platanenallee E 2  
 Pohrtstraße CD 3  
 Postbruchweg F 1  
 Rehwinkel D 3  
 Rosa-Luxemburg-Straße E 1-2  
 Rosenstraße E 2  
 Rotdornstraße E 2  
 Schenkendorfstraße C 3  
 Schillerstraße C 3  
 Seemannstraße D 3  
 Stiller Grund F 1  
 Strausberger Straße E 2  
 Tasdorfer Straße D 3-4  
 Triftweg D 2  
 Ulmenallee E 1  
 Verdiweg D 3  
 Viktoriastraße E 2  
 Vivaldiweg D 3  
 Wagnerstraße C 3  
 Waldstraße E 3  
 Weidenweg D 2  
 Wiener Straße F 1  
 Wilhelmstraße D 2

**Spielplätze in der Gemeinde**

- Bötzeestraße, Egg.
- Boulderanlage, Karl-Marx-Straße Egg.
- Mühlenteich, Karl-Marx-Straße, Egg.
- Naturlehrpfad, hinterm Mühlenteich im Eichenwald, Egg.
- Försterpark, Am Markt Egg.
- Schnelle Holzwürmer, Friedrichstr. Egg.
- Strandbad, Egg. (Okt.-April)
- Hölderlinstraße, Phg.
- Schillerteich, Schillerstraße, Phg.
- Spielplatz am Giebelsee, Elbestr./Lucasstr., Phg.
- Spielplatz Wilhelm-Busch-Straße/Ludwigstr., Phg.
- Mümmelmann, Kinderbauernhof, Dorfstr. 33, Phg.

[www.doppeldorf.de/Ortsporträt](http://www.doppeldorf.de/Ortsporträt) finden Sie die Übersicht.

## Barrierefreies Strandbad mit Bootsverleih



**Saison: Mitte Mai - Mitte September**

Eine moderne Steganlage sowie ein Lift ermöglichen auch für Rollstuhlfahrer das Baden.

Eingang von der Altlandsberger Chaussee, bewachte Parkplätze vorhanden.

**Öffnungszeiten:** Strandbad 9.00 - 20.00 Uhr  
Bootsverleih 10.00 - 18.00 Uhr

### I. Tageskarten

Tageskarten berechtigen zur Nutzung der Einrichtungen des Bades am Tage des Erwerbs während der Regelöffnungszeit (9-20 Uhr)

Tageskarte für Erwachsene:	5,00 €
Tageskarte für Erwachsene ermäßigt*:	2,50 €
Abendtarif ab 17 Uhr	1,50 €
Tageskarte für Kinder bis zum vollendetem 16. Lebensjahr**:	1,50 €
Familienkarte A (1 Erwachsener mit bis zu 3 Kinder):	6,00 €
Familienkarte B (2 Erwachsene mit bis zu 3 Kinder):	8,00 €
10er Tageskarten für Erwachsene:	28,00 €
10er Tageskarten für Erwachsene, ermäßigt*	18,00 €
10er Tageskarten für Kinder bis zum vollendetem 16. Lebensjahr**:	12,00 €

### II. Saisonkarten

Saisonkarten berechtigen zur Nutzung der Einrichtungen des Bades während der erweiterten Öffnungszeiten der jeweiligen Saison (8-20 Uhr). Verkaufsstellen finden Sie unter [www.petershagen-eggendorf.de](http://www.petershagen-eggendorf.de)

Saisonkarte für Erwachsene	30,00 €
Saisonkarte für Erwachsene ermäßigt*:	20,00 €
Saisonkarte für 1 Kind bis zum vollendetem 16. Lebensjahr**:	15,00 €
Saisonkarten für 2 in einer häuslichen Gemeinschaft lebende Kinder bis zum vollendetem 16. Lebensjahr**	25,00 €
Saisonkarten für 3 in einer häuslichen Gemeinschaft lebende Kinder bis zum vollendetem 16. Lebensjahr**	33,00 €

Das 4. und jedes weitere in einer häuslichen Gemeinschaft lebende Kind (bis zum vollendetem 16. Lebensjahr) erhält die Saisonkarte kostenlos.

Kinder bis zum vollendetem 6. Lebensjahr sowie Begleitpersonen von Schwerbehinderten mit dem Merkzeichen „B“ im Ausweis sind von der Zahlung eines Entgeltes befreit.

\* Ermäßigungen werden Auszubildenden, Studenten, Schwerbehinderten sowie Empfängern von ALG II, Grundsicherung und Sozialhilfe gewährt

\*\* dieser Preis gilt auch für Jugendliche über 16 Jahren mit einem gültigen Schülerausweis



## Gemeindebibliothek Petershagen/Eggersdorf



Die Gemeindebibliothek versteht sich als EINE Bibliothek mit zwei Standorten. Zusammen bieten wir Ihnen mehr als 32.000 Medien an. Dazu zählen CDs, DVDs, Spiele und Zeitschriften. Die Beratung bei Fragen zu neuen Büchern oder Empfehlungen für kleine und große Leser gehört ebenso dazu. Zusätzlich bieten wir über die Onleihe MOL digitale Medien an. Hier finden Sie zum Beispiel eBooks, eAudios und ePaper zum Lesen und streamen. Wir sind auch im Internet präsent. Dort können interessierte Bürger neben den aktuellen Öffnungszeiten auch unsere Benutzungsbedingungen nachlesen. Im Katalog haben Sie die Möglichkeit, nach neuen und alten Medien zu suchen. Über diesen können aktive Nutzer sich selbst anmelden und Ihre Ausleihen verwalten. Bei Aktuelles finden Sie Neues zu den Angeboten und Öffnungszeiten. Sie sind herzlich eingeladen, sich mit uns vor Ort über den Bibliotheksbestand auszutauschen und Tipps für neue Medien zu geben!

Das Jahr 2020 hat viele Änderungen, nicht immer gute, mit sich gebracht. Sachbücher für Erwachsene finden Sie nur noch in der Eggersdorfer Zweigstelle mit ihrem größeren Platzangebot. Schwerpunkte sind u. a. Reiseführer, Haushaltsbücher und Ratgeber für die Erziehung & Gesundheit. Neu im Angebot sind auch „Tonies“, kleine Figuren zum Abspielen von Hörspielen. Dazu zählen Titel wie der Feuerwehrmann Sam, Bibi Blocksberg und der kleine Drache Kokosnuss.

Die kleine, gemütliche Zweigstelle Petershagen hat sich jetzt im Anbau des gleichnamigen Rathauses so gut wie möglich eingerichtet. Schwerpunkte sind die Belletristik für Erwachsene sowie Sach- und Schöne Literatur für Jugendliche und Kinder. Die Öffnungszeiten sind aufgrund der aktuellen Situation leider von der jeweiligen Lage abhängig. Wir freuen uns weiterhin auf Ihren Besuch! Sie erreichen uns im Internet unter [www.doppeldorf.de](http://www.doppeldorf.de).

*Ihr Bibliotheksteam*

## „Haus Bötze“

(Kultur- und Tagungsstätte)

Altlandsberger Chaussee 81, 15345 Petershagen/Eggersdorf, Telefon: 03341/4149-222

Ansprechpartnerin: Jeannine Strohschneider

Die Kultur- und Tagungsstätte befindet sich unmittelbar am Bötze und verfügt über Seminarräume, Gästezimmer, Bungalows sowie über einen Garten mit Terrasse und eigenem Bootssteg. In direkter Nachbarschaft des Hauses Bötze liegen neben einem barrierefreien Strandbad außerdem Hotels und Gaststätten. Standort und Profil ermöglichen die Verknüpfung von Tourismus, Vereinsarbeit und künstlerischen Aktivitäten. Kultureller Schwerpunkt sind die Gartenkonzepte von Mai bis September. Musik von Liedermachern bis Jazz, Improvisationsfreude und Virtuosität der Künstler und nicht zuletzt der Garten in Seelage schaffen bei Kerzenschein und Getränken eine einzigartige Atmosphäre. Als Vereinshaus beherbergt es vom Eggersdorfer Carnevalsclub, Kanuverein, über Funkamateure, Dorfmusikanten, den Kinderhilfverein, der alle zwei Jahre Kinder aus der Tschernobylregion hier betreut bis zu Senioren alle Altersklassen. Weitere Vereine und Interessengruppen sind herzlich willkommen. Private Familienfeiern und ein kleiner Tagungsbetrieb ergänzen das umfangreiche Spektrum dieser Einrichtung.

*Jeannine Strohschneider*

## Hotels und Gaststätten

**Hotel „Blaufuchs“**, Wilhelm-Pieck-Str. 42, OT Petershagen, 8 Zimmer, Tel.: 033439 / 911-0, [www.blaufuchs.de](http://www.blaufuchs.de)

**Hotel „Seeschloss“**, Altlandsberger Chaussee 102, OT Eggersdorf, 20 Doppelzimmer, 4 Einzelzimmer, Tel.: 03341 / 48425, [www.hotel-seeschloss.de](http://www.hotel-seeschloss.de)

**Hotel „Villago“**, Hotel, Gaststätte, Altlandsberger Ch. 88/89, OT Eggersdorf, 57 Zimmer, 2 Wellness-Suiten, Wellnessbereich mit Pool, Tel. 03341 / 304500, [www.villago.de](http://www.villago.de)

**„Landgasthof zum Mühlenteich“**, Karl-Marx-Straße 32, OT Eggersdorf, 21 komfortable Gästezimmer, Hochzeitssuite, Tel.: 03341 / 4266-0, [www.landgasthof.de](http://www.landgasthof.de)

**Gaststätte „Casa Romana“**, Altlandsberger Chaussee 19, OT Eggersdorf, 5 Zimmer, Tel.: 03341 / 48113

**Carls Café**, Lessingstraße 91, OT Petershagen. Tel.: 033439/ 143612

**Café Papillon 2.0**, Strausberger Str. 53, OT Eggersdorf, Tel.: 03341/303591

**Café Winzig**, Bahnhofstr. 51, OT Eggersdorf, Tel.: 03341/2074688, 015789114081, Kern-Öffnungszeiten: Fr.-So. 13–18 Uhr

**Gaststätte Madels**, Dorfstraße 17, OT Petershagen, Tel.: 033439 / 144483, [www.madels-restaurant.de](http://www.madels-restaurant.de)

**Gaststätte „Badshah“**, indische Küche, Goethestraße 38, OT Petershagen, Tel.: 033439 / 6314

**„Maiale Pezzato“ (Das gefleckte Schwein)**, Bötzeestr. 61, Eggersdorf, Tel.: 03341 / 48486

### Imbiss:

**Call a Pizza-Lieferservice**, Am Markt 16, OT Eggersdorf, Tel.: 03341 / 42 07 75

**„Dilan“**, Lindenstraße 15, OT Petershagen

**Imbiss**, Lessingstraße 5, OT Petershagen

**Imbiss**, Strausberger Str. 45, OT Eggersdorf

## Ferienwohnungen

**Pension am Fließ**, Herr Buchwald, Ferdinand-Dam-Str. 36, Eggersdorf, Tel.: 03341/307922 oder 0172/3146441

**Bötzeappartements**: Monique Bewer, Pappelstr. 44, 15345 Eggersdorf (4 Apartments, 16 Betten), Tel.: 03341/449180, [www.boetzsee-apartement.de](http://www.boetzsee-apartement.de)

**Ferienhaus Glinke**, Ferdinand-Dam-Str. 54, 15345 Eggersdorf, (Bungalow bis 7 Pers.), Tel.: 03341/304590, Fax: 03341/474534

**Ferienhaus Heymann**, Bötzeestr. 100, Eggersdorf, (2 Betten), Tel.: 03341/302560

**Ferienhaus Raabe**, Fichtenstr. 23, Eggersdorf, (3 Betten), Tel.: 03341/473506

**Ferienhaus/Wohnung Walter, Marianne**, Ferienhaus/Wohnung, Grazer Str. 21, 15345 Eggersdorf, (4/5 Betten), Tel.: 03341/420212, E-Mail: [FeWo-Eggersdorf@gmx.de](mailto:FeWo-Eggersdorf@gmx.de), [www.tourist-online.de/786578](http://www.tourist-online.de/786578)

**Ferienwohnungen Karola und Norbert Hahn**, Ferienwohnungen Fam. Hahn, Lessingstr. 42, 15370 Petershagen, Tel.: 033439/151617, 0176/22125685, E-Mail: [karohahn@web.de](mailto:karohahn@web.de), [www.ferienwohnungenhahn.info](http://www.ferienwohnungenhahn.info)

**Ferienwohnung Henke, Angelika**, Spreestr. 32, 15370 Petershagen, 2 DZ, 1 EZ, Tel.: 033439/7231, 0174/8385734, E-Mail: [heribert.henke@gmx.de](mailto:heribert.henke@gmx.de)

**Hönemann, Margit**, Grazer Str. 3, Eggersdorf, (4 Betten), Tel.: 03341/473507

**Ferienwohnung Fam. Steckel**, Bermannstr. 35, 15345 Eggersdorf (2–4 Pers.), E-Mail: [ferienhaussteckel@gmx.de](mailto:ferienhaussteckel@gmx.de)

**Ferienwohnung Familie Todt**, Heinestr. 36, 15370 Petershagen, Tel.: 033439/78489

**Ferienwohnung Frau Wronski**, Güntherallee 5, 15345 Eggersdorf, Tel.: 03341/474618, [www.fewo-wronski.de](http://www.fewo-wronski.de)

**Gästewohnung Fam. Macholl**, Goethestr. 14, 15345 Eggersdorf, (3 Pers., max. 2 Aufbettungen mögl.) E-Mail: [nordlichtaufuegen@gmx.de](mailto:nordlichtaufuegen@gmx.de), Tel.: 03341/474491; 0176/61257511

Wenn Sie möchten, dass Ihre Ferienwohnung hier erscheint, wenden Sie sich bitte im Rathaus Eggersdorf an Frau Schomburg: 03341 / 41 49 301, [post@petershagen-eggersdorf.de](mailto:post@petershagen-eggersdorf.de)

## Die Buslinien im Überblick:

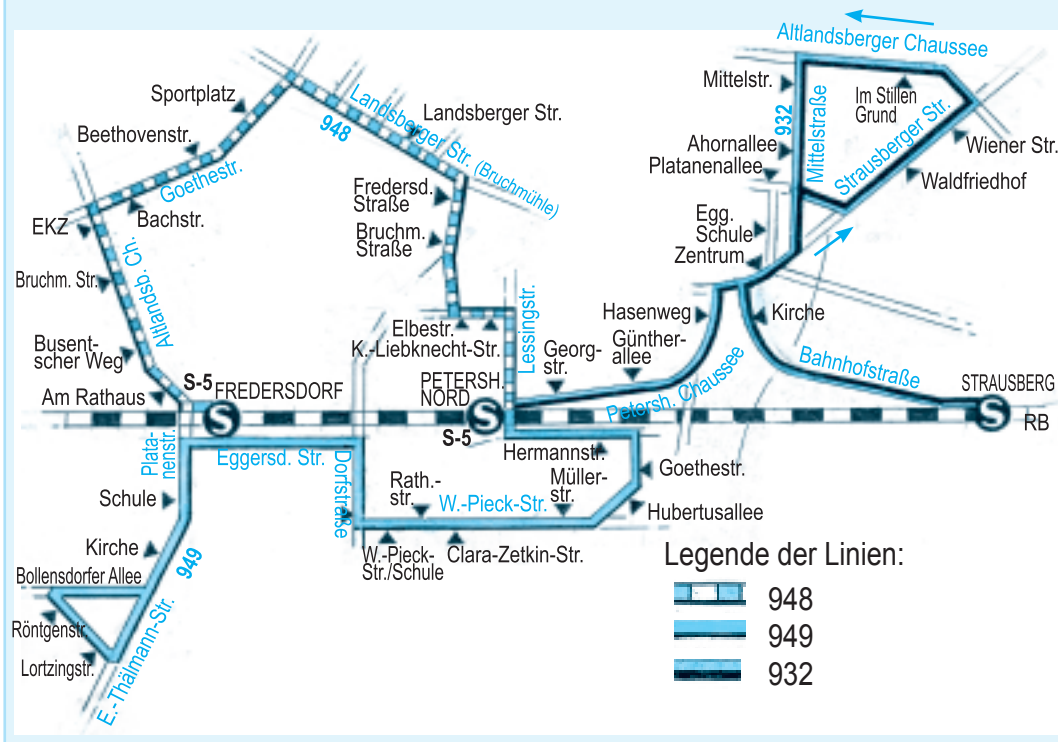

► Buslinie **932** zwischen S-Bahnhof Petershagen und S-Bahnhof Strausberg über Eggersdorf Zentrum und Eggersdorf Nord im Ein-Stunden-Takt,

► Buslinie **948** zwischen S-Bahnhof Petershagen und S-Bahnhof Fredersdorf über Petershagen Nord und Bruchmühle im 20-Minuten-Takt,

► Linie **949** zwischen S-Bahnhof Petershagen und S-Bahnhof Fredersdorf über Eggersdorf Süd und Petershagen Süd im 20-Minuten-Takt,

► Rufbuslinie **R 933** im Zwei-Stunden-Takt zwischen S-Bf. Petershagen und Altlandsberg Markt

Die Fahrpläne können auch von der Homepage der Busverkehrsgesellschaft mobus Märkisch-Oderland Bus GmbH heruntergeladen werden ([www.mo-bus.de](http://www.mo-bus.de)).



## 22. Historisches Dorffest zu Himmelfahrt 2021

Der Verein „Bauernvolk Eggersdorf e.V.“ plant und organisiert für den **13. Mai 2021 (Himmelfahrt)** das 22. Historische Dorffest an der Fachwerkscheune im Gewerbegebiet Am Fuchsbau 5 in Eggersdorf. Nachdem das Fest seit 1999 beständig und alljährlich zelebriert werden konnte musste es 2020 wie so viele andere Feste auch ausfallen. Und ob ein solches Fest im Mai 2021 schon möglich ist werden wir sehen – aber wir bereiten alles vor. Unter dem Motto „Wo Geschichte am Gemütlichsten ist“ präsentieren knapp 75 Frauen, Männer und Kinder in historischen Gewändern zusammen mit Gastgruppen den tausenden Besuchern Episoden aus der Geschichte. Das Fest orientiert sich an historischen Begebenheiten und Traditionen der Region und ist geprägt von Musik und Tanz, Schauspiel und Demonstrationen mittelalterlicher Bräuche. Denn bei all der Trübsal im Leben der Landbewohner im Mittelalter hatten auch sie Freude am Feiern, an Musik und Tanz. Seit alters her waren am Himmelfahrtstag Flurumgänge und -umritte üblich. Voran zogen Spielleute, es folgten der Vortänzer und dann alle Übrigen mit lautem Gesange und tanzend in der Überzeugung, dass dadurch die grüne Saat gegen verderblichen Wetterschaden gesichert sei. Zu unserem Spektakel mit viel traditioneller Musik und Tanz, Handwerk und Gaukelei heißen wir Gäste aus nah und fern willkommen. Triglaw – der dreiköpfige Götze der Wenden – und der Hofdrache Plon werden ebenso wie der falsche Waldemar und die Herren der großen Ritterorden dabei sein. Wir freuen uns auf Ihr Kommen – der Eintritt ist frei! [www.bauernvolk.de](http://www.bauernvolk.de)

Andreas Lüders

## IG Klöppeln Petershagen/Eggersdorf

Seit über 30 Jahren treffen wir uns, um gemeinsam zu klöppeln, Erfahrungen auszutauschen, aber auch um zu feiern und beisammen zu sein. Mit unserem Engagement möchten wir dazu beitragen, diese alte Handwerkskunst zu erhalten und gern auch an Interessierte weiterzugeben. Selbstverständlich möchten wir unsere Werke gern zeigen und werden daher auch im kommenden Jahr wieder auf etlichen Veranstaltungen in Petershagen/Eggersdorf und Umgebung zu finden sein.

Wir treffen uns jeden Dienstag von 18-20 Uhr in der Giebelseehalle in Petershagen – Interessierte und Gäste sind herzlich willkommen!

Kontakt: Heike Freese, Tel. 03341 421717, E-Mail: [heike65.freese@gmx.de](mailto:heike65.freese@gmx.de).

## Dorfsaal Petershagen-Eggersdorf e.V.

Wir sind ein gemeinnütziger Verein.

Die Mitglieder des 2006 gegründeten Vereins haben die Vision, den denkmalgeschützten Dorfsaal in Petershagen wieder für die Öffentlichkeit nutzbar zu machen. Voraussetzung dafür ist die Sanierung des im Jahre 1903 erbauten Saales in der Dorfstraße 16 in Petershagen. 2013 sind 100.000 € mit Hilfe der Gemeinde und des Landes Brandenburg in die Dachsanierung geflossen. Durch Spenden und Eigenleistungen wurden 2015 die historischen Fenster zur Dorfstraße saniert und die Unterlagen für die 2018 erteilte Baugenehmigung erstellt. Seit 2020 ist die Gemeinde Eigentümer und führt die Sanierung fort.

Zweck unseres Vereins ist die Förderung von Kultur und Denkmalschutz. Sie wollen im Verein mitarbeiten?

[www.dorfsaal.com](http://www.dorfsaal.com)



## Heimatkunde miterleben

Der „Verein für Heimatkunde zu Petershagen und Eggersdorf e.V.“ pflegt seine Heimstätte auf dem historischen Dorfanger von Petershagen mit dem Bühnenhaus und -garten und seine Vereinstadt auch im 21. Jahr seines Bestehens nach Kräften und im Rahmen der wahrscheinlich sehr speziellen Möglichkeiten („C“-Wort) im 21. Jahr unseres Jahrhunderts weiter.

Unter Berücksichtigung der Enge im Bühnenhaus und des guten Alters der Vereinsmitglieder, müssen wir momentan leider von der regulären Öffnung unseres kleinen, liebevoll gestalteten Museums Abstand nehmen. Auch das Vereinsleben beschränkt sich momentan auf Informationsrunden auf dem Postweg oder, soweit möglich, auf Arbeitstreffen an der frischen Luft im Bühnengarten, mitunter begleitet von Spezialitäten aus unserem Lehmbackofen, so zuletzt am 13. September zum „Tag des offenen Denkmals“.

Die gewohnten, regulären Öffnungszeiten des Bühnenhauses und der Sammlung historischer Haus- und Hofgeräte auf einem benachbarten Bauernhof, am jeweils 3. Sonntag des Monats, sind vorerst ausgesetzt. Wir schließen unser Häuschen wieder auf, wenn wir die Sicherheit in der Enge der Bühnenstube für unsere Besucher gewährleisten können. Wir werden darüber in unserem Dodo und unter [www.buednerhaus.de](http://www.buednerhaus.de) informieren.

Es ist uns auch ein Bedürfnis, bei offiziellen Veranstaltungen unseres Doppeldorfes auf dem Dorfanger dabei zu sein.

Episoden aus dem Erleben im Doppeldorf sind von Vereinsmitgliedern und Mitbürgern in den 3 Bändchen „Bausteine zur Heimatkunde“ des Vereins aufgeschrieben; wer sich richtig in die Heimatgeschichte vertiefen möchte, sollte auf die „Bausteine zu einer Geschichte des Barnim sowie seiner Dörfer Petershagen und Eggersdorf“ des Pfarrers Alexander Giertz von 1905 zurückgreifen. Mittlerweile haben wir einige Jahreskalender gestaltet, auch mit Abbildungen von historischen Objekten des Dodo, so auch für das Jahr 2021 mit einer Auswahl sehenswerter Bauernhöfe. Viel Freude bei der Heimatkunde!

Verein für Heimatkunde zu Petershagen und Eggersdorf e.V. (Kontakt s. S. 35)

## Angerscheune e.V.

Der Verein hat sich 2006 mit dem Ziel gegründet, die alte Küsterscheune, die ein eingetragenes Einzeldenkmal ist, vor dem Verfall zu retten und als eine soziokulturelle Begegnungsstätte zu nutzen. Mit Unterstützung des Landes, des Landkreises, der Gemeinde, Aktion Mensch und den außerordentlichen Eigenleistungen der Mitglieder entstand in unserem Doppeldorf eine niveauvolle Kultureinrichtung. Lesungen, Konzerte, Kabarett u.a. werden hier angeboten. Ein besonderes Anliegen des Vereins ist auch die Arbeit mit Kindern, z.B. während der Märchentage.

Auch als Standesamt und für die Ausrichtung privater Familienfeiern wird die Angerscheune gerne genutzt. An jedem zweiten Donnerstag im Monat ist Spielenachmittag. Für Interessierte findet einmal im Monat ein Nähkurs statt. Englischkurse für Erwachsene und Kinder können hier besucht werden. An jedem vierten Donnerstag im Monat lädt BürgerBildung Brandenburg um 19.30 Uhr zu interessanten Veranstaltungen ein und sonntagnachmittags von 14.00 – 17.00 Uhr kann man sich hier bei Kaffee und Kuchen treffen.

Über die Unterstützung durch neue Mitglieder, vielleicht aktive „Neurentner“, würden wir uns freuen. (Kontakt s. S. 34)

Harald Wanzek, Angerscheune e.V.



## Musikschulen im Doppeldorf Kreismusikschule Märkisch-Oderland

*Anerkannte Musikschule des Landes Brandenburg  
Mitglied im VdMK*

Die Kreismusikschule MOL (ist Mitglied im Verband der Musik- u. Kunstschulen Brandenburg e.V. (VdMK) unterrichtet über 1700 Schüler an 72 Unterrichtsorten im gesamten Landkreis. Alle Lehrer haben in ihrem Fach einen Hochschul- oder vergleichbaren Berufsabschluss. Schüler der Musikschule haben Landes- bzw. Bundespreise in 25 verschiedenen Fachrichtungen bis zu ersten Preisen bei internationalen Musikwettbewerben erlangt. Aktuelle Konzerte und weitere Informationen finden Sie unter [www.kreismusikschule-mol.de](http://www.kreismusikschule-mol.de), Tel.: 03341/23702.

## Musikschule „Hugo Distler“ e.V.

*„Anerkannte Musikschule im Land Brandenburg“  
Mitglied im VdMK*

Von den „ganz Kleinen“ bis zu den Erwachsenen. Wer mal ein Instrument beherrschen will, eine Gesangsausbildung wünscht, mit anderen musizieren oder tanzen möchte, der kann das bei uns mit viel Spaß und Freude unter der Anleitung von erfahrenen Musik- und Tanzpädagogen erlernen. Wir bieten neben der „normalen Ausbildung“, auch eine gezielte studienvorbereitende Ausbildung an. Der Saal der Musikschule kann für Veranstaltungen auch gemietet werden. Streichinstrumente, Blasinstrumente, Gesang, Keyboard/Klavier, Tanz, Malen, Chor, Kammermusik, Musikalische Früherziehung, Musikalische Grundausbildung - die Musikschule mit dem besonderen Profil.

Bahnhofstraße 39, 15345 Eggersdorf, Tel.: 03341/48472  
Funk: 0176/22233616 – E-Mail: [ms-hd@gmx.de](mailto:ms-hd@gmx.de),  
[www.musikschule-hugo-distler.de](http://www.musikschule-hugo-distler.de)



Der Männergesangsverein „Flora 1877“ wurde am 7. Dezember 1877 in Petershagen gegründet und am 18. März 2002 von Karlheinz Parduhn zu neuem Leben erweckt. Derzeitiger Vorsitzender ist Olaf Borchardt. Auftritte des Chores mit dem Dirigenten Volker Lenz in der Petruskirche Petershagen, auf der Gewerbe- und Kulturmesse GUK, beim Frühlingskonzert in der Giebelseehalle und weiteren Veranstaltungen bereichern nun schon seit 18 Jahren das Musikleben im Doppeldorf und in der Region. Der Verein hat rund 25 aktive Mitglieder. An jedem Mittwoch treffen wir uns um 19.30 Uhr zum gemeinsamen Singen in der Giebelseehalle. Sangesfreudige Gäste sind jederzeit herzlich willkommen.

–hk–

## Denkmalgeschützte Gebäude

### Eggersdorf

- Backofen und Ladeneinrichtung der Brot- und Feinbäckerei, Altlandsberger Chaussee 5
- Doppelwohnhaus mit Hofgebäuden und Grundstückseinfriedung sowie Sühnekreuz, Bahnhofstr. 50/51
- Hofanlage mit Kolonistenwohnhaus und Stallscheune, Landsberger Str. 1
- Dorfkirche, Wilhelmstr./Mühlenstr.
- Grenzsteine, Barnimstr., Grenzstr./Ecke Altlandsberger Chaussee

### Petershagen

- Schul- und Küsterhaus mit Nebengebäude, Dorfplatz 1
- Dorfkirche (Petruskirche), Dorfstr./Tasdorfer Str.
- Gasthof mit Saalanbau, Dorfstr. 17
- Bühnenhaus mit Stallgebäude, Dorfstr. 23 (Foto u. re.)
- Hofanlage mit Wohnhaus, Stall und Obstgarten, Dorfstr. 33-36 (Kinderbauernhof)
- Gemeindeschule, Dorfstr. 51/52
- Hofanlage mit Wohnhaus, Scheune und Stallgebäude, Dorfstr. 60
- Gedenkstein für Opfer des Faschismus (OdF), vor der Schule, Eggersdorfer Str.
- Gemeindeschule, Eggersdorfer Str. / Elbeinstr. (Foto o.)
- Katholische Kirche St. Hubertus mit Pfarr- und Gemeindehaus, Elbeinstr. 46/47
- Thälmannstr. 65/66, Wohnhaus mit Stallgebäude

## Neue Denkmale

Die Denkmalliste des Landkreises Märkisch-Oderland wird fortlaufend aktualisiert. So wurde schon vor einigen Jahren dem Feuerwehrgebäude in Petershagen wegen zu starker An- und Umbauten der Denkmalstatus entzogen. Neu als Denkmal hinzugekommen sind hingegen die beiden gut erhaltenen Grenzsteine zwischen Unter- und Oberbarnim in Eggersdorf, der eine in der Altlandsberger Chaussee/Grenzstraße, der andere in der Barnimstraße. Ausdrücklich herausgestellt wurde der Denkmalwert des Petershagener Kirchhofs mit Einfriedung und Grabmal für Alexander Giertz sowie des Denkmals für die Gefallenen des Ersten Weltkrieges an der Dorfkirche in Eggersdorf. Die jüngste Ergänzung bildet eine bemerkenswerte „Villa“ in der Petershagener Thälmannstraße 65/66.

–hk–

- *Das Kossäten-Doppelwohnhaus in der Bahnhofstraße 50/51.*

Foto: K. Brandau



## Die Katholische Schule St. Hedwig stellt sich vor

Mehr als ein Viertel Jahrhundert gibt es sie nun schon- unsere St. Hedwig-Schule in Petershagen!

Zirka 160 Schüler/innen lernen an unserer einzügigen Grundschule, dadurch wird eine sehr familiäre Atmosphäre möglich.

Über den katholischen und evangelischen Religionsunterricht hinaus verstehen wir es als unsere Aufgaben, im Schulalltag christliche Werteerziehung zu verwirklichen. Wir möchten zu ökumenischem Denken und Handeln anleiten und zu Toleranz gegenüber Andersgläubigen erziehen. Der Schulalltag wird ergänzt durch die Feiern kirchlicher Feste und durch die Pflege religiöser Bräuche.

Das Modell der flexiblen Eingangsstufe in Klasse 1 und 2 ermöglicht ein individuelles Lerntempo, um grundlegende Fähigkeiten und Fertigkeiten zu sichern und für die Kinder einen bestmöglichen Start ins weitere Schulleben zu gewährleisten. Das Mitarbeiterteam des trägerinternen Hortes sichert eine verlässliche Betreuung in der Zeit von 6.45 Uhr bis 16.45 Uhr. Verschiedene Arbeitsgemeinschaften und Angebote vom Hort wie Theater, Chor, Fußball, Gartenzwerge, Holzwerkstatt... bereichern das Nachmittagsangebot.

In Zusammenarbeit mit der Kreismusikschule erlernen alle Kinder ab der 5. Klasse im Rahmen des Projektes „Klasse Musik“ ein Blasinstrument.

Zum Ende des Schuljahres findet unser Kunst- und Kulturfest statt, dabei werden die vielen Ergebnisse aus Schule und Hort vorgestellt.

*Profilgruppe der Katholischen Schule St. Hedwig*

## Gesamtschule mit gymnasialer Oberstufe Petershagen

Die Gesamtschule mit gymnasialer Oberstufe Petershagen der FAWZ gGmbH ist eine Schule an der sich Ihr Kind optimal entwickeln kann.

Im Fokus der Schularbeit stehen selbstverantwortliches Lernen sowie eine intensive Berufs- und Studienorientierung. Die Bedingungen zum Lernen sind ein idealer Mix aus zeitgemäßen Unterrichtsräumen, neuen Lernformen sowie einem engagierten Lehrerteam. Davon profitiert Ihr Kind an der Gesamtschule Petershagen.

### Die Vorteile der Gesamtschule im Überblick:

- Selbstverantwortliches Lernen
- Schwerpunkt Berufs- und Studienorientierung
- Klassen mit maximal 25 Schülerinnen und Schülern
- motivierte und engagierte Lehrkräfte
- Moderne Schulgebäude mit technisch aktuellen Fachräumen
- Digitalisierter Unterricht
- Online-Lernplattform
- Schulischer Ganzttag mit Arbeitsgemeinschaften und Freizeitangeboten
- Frühzeitige Berufsorientierung
- Entwickeln sozialer Kompetenzen in verschiedenen Settings
- Ein Jahr mehr Zeit für das Abitur
- Start mit zweiter Fremdsprache ab Jahrgangsstufe 11 (Spanisch) möglich
- DELE-Sprachdiplom (Spanisch) möglich

Bereits zum zweiten Mal in Folge erhielt die Gesamtschule die Auszeichnung „Schule mit hervorragender Berufs- und Studienorientierung“ vom Netzwerk Zukunft.

Außerdem wurde die Schule 2017 mit dem Titel „Best Practice Schule für Unternehmerrgeist“ ausgezeichnet.

*A. Schmidt-Gabriel, Schulleiterin*

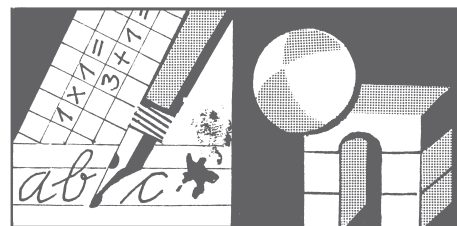

## Ein Ort für Kinder und Jugendliche zwischen ca. 12 und 20 Jahren: Jugendclub

In unserer Gemeinde gibt es im Ortsteil Petershagen einen Jugendclub. Er befindet sich in unmittelbarer Nähe der S5 Haltestelle Petershagen Nord. Im Jugendclub können sich Kinder und Jugendliche zwischen ca. 12 und 20 Jahren nach der Schule treffen, gemeinsam spielen - Billard, Tischtennis, Wii und PS4 - oder zusammen mit den dort beschäftigten Sozialpädagoginnen Wünsche und Ideen realisieren. Zu den Öffnungszeiten wird der Jugendcluballtag immer von Pädagogen begleitet. Außerhalb dieser Öffnungszeiten sind aktuell zwei Jugendgruppen eigenständig im Club aktiv.

### Öffnungszeiten des Jugendclubs:

Montag bis Freitag von 12 bis 18 Uhr (Änderungen bzw. Infos zu Veranstaltungen sind unter [www.jugendimdoppeldorf.de](http://www.jugendimdoppeldorf.de) abrufbar)

### Kontaktdaten:

Jugendclub Petershagen/Eggersdorf, Elbestraße 1  
15370 Petershagen/Eggersdorf  
Ansprechpartnerin: Anke Ellermann ([jugendclub@petershagen-eggersdorf.de](mailto:jugendclub@petershagen-eggersdorf.de)) Tel.: 033439/ 580972  
Tel.: 033439/ 580972

## Schulsozialarbeit an den Grundschulen

Es gibt Situationen im Leben, wo es ganz wichtig ist, mit jemandem zu reden! Die Schulsozialarbeiterin ist Ansprechpartnerin für alle Schüler, Eltern, Lehrer und andere dazu gehörige Bezugspersonen an den beiden im Doppeldorf befindlichen Grundschulen. Besonders in Konflikt- und Krisensituationen kann man hier lösungsorientierte Unterstützung und Hilfe erfahren. Des Weiteren besteht die Möglichkeit in entsprechenden Kursen an den Schulen, Techniken zur besseren Konzentration, zur Entspannung z.B. Yoga sowie zur Konfliktlösung zu erlernen. Weitere Angebote sind: Einzelfallhilfe, Elternberatung, Freizeitspiele, Begleitung an Wandertagen und themenspezifische Projekte Die Schulsozialarbeiterin ist Mo & Mi am Vormittag in der Grundschule Eggersdorf; Di & Do am Vormittag in der Grundschule Petershagen zu erreichen.

Ansprechpartnerin: Janette Förtsch-Fabian,  
Tel.: 033439/580973, Mobil: 0151/15504256,  
E-Mail: » [schulsozialarbeit@petershagen-eggersdorf.de](mailto:schulsozialarbeit@petershagen-eggersdorf.de)

## „Familien- und kinderfreundliche Gemeinde“

In fünf kommunalen und sieben freien Kindertagesstätten werden die Kleinen liebevoll betreut. Viele Traditionen, die unser Dorf zu bieten hat, gründen auf das Engagement unserer Kindereinrichtungen. Hier wollen wir einige Kitas kurz vorstellen. Gern beraten Sie die Leiterinnen im persönlichen Gespräch. Die Adressen finden Sie auf Seite 32. Schauen Sie doch mal vorbei. Seit 2015 haben wir auch ein Bündnis für Familie mit vielfältigen Angeboten ([www.familienbuenndisdoppeldorf.wordpress.com](http://www.familienbuenndisdoppeldorf.wordpress.com))

Ihr Bürgermeister



**Unsere** Kita liegt mitten im Herzen von Eggersdorf. In ruhiger geschützter Lage finden Sie uns Am Markt des Ortszentrums und doch unmittelbar im Grünen.

**Wir** arbeiten nach dem Situationsansatz.

**Das** Wohl der Kinder steht im Mittelpunkt. Wir trauen den Kindern zu, dass sie die für ihre Entwicklung notwendigen Schritte durch eigene Aktivität selbst vollziehen. Wir begleiten dabei Ihre Kinder in ihrer Entwicklung.

**Wir** fördern die Fähigkeiten der Kinder mit sich selbst, mit anderen und mit der Sache gut zurecht zu kommen.

**Wir** haben viel Platz zum Spielen, Toben und Zurückziehen. Unser Haus ist ausgestattet mit vielen Spielmöglichkeiten, interessanten Bildungsinseln und wird durch Lernwerkstätten ergänzt. Wöchentliche Projekte und vielseitige Betätigungen sichern eine optimale Entwicklung bis zum Übergang in die Schule.

**Jedes** Kind ist etwas Besonderes. Wir unterstützen den individuellen Bildungsweg, erstellen für jedes Kind eine Entwicklungsmappe und planen unser pädagogisches Handeln dementsprechend.

**Unsere** wichtigsten Partner sind die Eltern. Wir informieren sie über die Entwicklung ihres Kindes. Ihre Mitwirkung ist unerlässlich.

**Wir** gestalten die Eingewöhnungsphase individuell in Absprache mit den Eltern nach den Bedürfnissen des Kindes. Für weitere Fragen stehen wir Ihnen gern zur Verfügung.

Unsere Kita ist eine von 5 Konsultationskitas in MOL, die sich im Besonderen für die Qualifikation des Fachkräftenachwuchses engagiert. Wir übernehmen für das Thema "Ausbildung in der Praxis" und auch zu anderen Themen Beratungsaufgaben für andere Einrichtungen und Fachschulen.

## Willkommen bei den „Giebelspatzen“

*Jedes Lernen hier und heute hat eine Wirkung auf morgen und übermorgen!*



Unser Kindergarten befindet sich in unmittelbarer Nähe der S-Bahn Station Petershagen. In unserem Haus werden 95 Kinder im Alter von 0 Jahren bis zum Schuleintritt in homogenen bzw. altersgemischten Gruppen liebevoll betreut. Wir arbeiten nach dem Situationsansatz.

## Eine einfache Sache? Abwarten, was das Leben so bringt?

Nicht ganz: Situationen fallen nicht einfach so vom Himmel, wir werden sie entdecken, untersuchen, verstehen und mit Ihren Kindern zusammen neu gestalten. Ein ganzheitliches Lernen - mit Kopf, Herz und Hand, mit allen Sinnen die Welt begreifen. Wir bieten Ihren Kindern offene Räume, um selbstständig zu lernen, zu erkunden, zu experimentieren, mitzugestalten und ihre Spuren zu hinterlassen. Durch bewusste Alltagsgestaltung fordern wir die Selbstbildungsprozesse der Kinder heraus. Dabei unterstützen und begleiten wir sie. Unsere einzigartige Außenspielanlage regt die Aktivität der Kinder an und ermöglicht Ihren Kindern, sich weitgehend frei und kreativ in neuen Bewegungsmöglichkeiten zu erproben. Wir möchten mit den Eltern zum Wohle der Kinder Erziehungspartnerschaft leben – beispielsweise durch Elternabende, Elterncafé und Feste können Eltern sich kennen lernen und Freundschaften schließen.

Wir Mitarbeiterinnen erweitern stets unser Fachwissen in Fort- und Weiterbildungen, um auf dem neuesten, wissenschaftlichen Stand zu bleiben.

## Was gibt es noch bei uns?

- Bewegungsbaustelle
- Theaterbesuche
- Kreismusikschule Strausberg
- Tanzschule Kolibri
- Kunstatelier im Garten
- Übergang Kita – Schule begleiten



Unsere Kita finden Sie direkt neben der Grundschule Petershagen in der Mittelstraße. Wir betreuen ganztätig Kinder im Alter von 0 – 6 Jahren in altershomogenen Gruppen. Unser

Einrichtungsprofil zeichnet sich durch zwei Schwerpunkte aus: Wir arbeiten in unserer Kita seit 2003 nach den Lehren des Pfarrers Sebastian Kneipp. Dessen Konzept beschreibt ein naturnahes Leben mit Verantwortung für die eigene Gesundheit. „Kneipp“ ist immer das Zusammenspiel aller 5 Säulen, bestehend aus gesunder Ernährung, Bewegung, Wasseranwendungen, Kräutern und dem Lebensrhythmus. Nur deren regelmäßige An- und Verwendung stärken das Immunsystem und das seelische Wohlbefinden der Kinder. Seit 15. März 2006 ist unsere Einrichtung eine vom Kneipp Bund e. V. anerkannte Kindertagesstätte, die alle zwei Jahre auf die Umsetzung der Lehren, sowie auch die regelmäßige Fortbildung aller Fachkräfte, vom Dachverband überprüft wird. Durch Nutzung des Situationsansatzes gelingt es uns, die individuellen Bildungsverläufe und die Selbstbildungsprozesse von allen Kindern unserer Kita möglichst optimal zu unterstützen.

Wir bieten vielfältige Angebote in verschiedenen Funktionsräumen, welche von allen Kindern jederzeit genutzt werden können. Bei der Auswahl von Themen für unsere Projekte orientieren wir uns an den Situationen, die für unsere Kinder bedeutsam sind.

Wir entwickeln die Qualität der Arbeit in unserer Einrichtung ständig weiter. Dabei ist uns die Zusammenarbeit mit den Eltern besonders wichtig. Sie sind unsere Partner bei der Betreuung, Bildung und Erziehung ihrer Kinder und eingeladen, sich an allen wesentlichen Angelegenheiten unserer Kita zu beteiligen.

## Hort Petershagen

### Kunterbunte Mischung aus Fantasie und Lebensfreude

Rund 380 Kinder der 1.-6. Klassen verbringen im HORT der Grundschule Am Dorfanger ihre Freizeit. Jede Jahrgangsstufe bildet eine Hortgruppe, die von 4-6 Erzieherinnen betreut wird. Allen Horträumen sind Funktionen zugeordnet, sodass die Kinder frei wählen können, ob sie im Verkleidungsraum oder in der alten Schule zu Rollenspielen zusammenkommen oder im Bauraum interessante Bauwerke errichten. Wer entspannen möchte, nimmt sich im Snoezelraum ein Buch oder hört Musik. Im Kreativraum können die Kinder selbst aktiv werden. Selbst Forschen und Experimentieren kommen nicht zu kurz. Die Aula der Schule und die Sporthalle werden auch vom Hort genutzt. In der kühleren Jahreszeit verbringen wir regelmäßig Zeit in der Werkstatt an Holzarbeiten. Bei all ihren Vorhaben werden die Kinder von ihren Erzieher/innen unterstützt. Das betrifft auch die Erledigung der Hausaufgaben. Ein weiträumiges Außengelände bietet die Möglichkeit, die beliebten Fahrzeuge im Verkehrsgarten zu nutzen, Fußball zu spielen, zu klettern oder zu chillen.

Regelmäßig unternehmen die Gruppen Ausflüge, die sich nach den Wünschen der Kinder richten. Ob Museumsbesuch, Schwimmbad oder Kino, Geländespiel oder Wanderung mit dem Förster. Im offenen Ganztage ist der Hort ein wichtiger Kooperationspartner der Schule. So unterstützen wir das jährliche Abschlussfest der Schule. Unser Herbstfest findet jetzt für die Familien der Kinder der 1. und 2. Klassen statt. Weitere Jahreshöhepunkte liegen in den Händen der einzelnen Gruppen. In den Ferien gibt es interessante Angebote auf Grundlage der Befragung der Kinder, die von einem Sommerferienlager ergänzt werden.

Die Eltern sind uns ein wichtiger Kooperationspartner. Sie wirken im Kita-Ausschuss mit und unterstützen den Hort bei Veranstaltungen. In Entwicklungsgesprächen und Elternversammlungen steht das Kind im Mittelpunkt. Die Elterncafés im Sommer nutzen wir, um ins Gespräch zu kommen und den Kontakt der Eltern untereinander anzuregen. Jedes Kind ist für uns etwas Besonderes und wir möchten es dort abholen, wo es sich in seiner Entwicklung gerade befindet.

## Hort Eggersdorf

**Wer wir sind:** Unser Hort betreut rund 350 Kinder. Wir wohnen einen eigenen Gebäudeteil auf dem Gelände der Grundschule. Ein toller Spielplatz und verschiedene Spielnischen sowie Fachkabinette stehen bereit.

**Was bieten wir:** Alle Hortkinder können im Rahmen ihres Vertrages den gesamten Hortalltag von 6-17 Uhr nutzen. Mit den „Kleinen“, aus Klasse 1 und 2 gehen sie Mittagessen und Hausaufgaben erledigen. Für die Hausaufgabenbetreuung der Klassen 3-6 stehen speziell eingerichtete Hausaufgabenzimmer zur Verfügung. Am Nachmittag können die Klassenstufen 2-6 zwischen verschiedenen Angeboten nach ihren Bedürfnissen wählen. Zurzeit können sie forschen, Sport treiben, sich im Bewegungsraum betätigen, bauen, basteln, kochen, backen, tanzen, im Entspannungsraum abschalten, in der Werkstatt bauen und Kletterwand sowie den Wald erobern.

Unsere 5.-6. Klasse liegt uns aus altersspezifischen Gründen besonders am Herzen. Für sie haben wir besondere Freiräume, Extraausflüge und Angebote. Alle Veranstaltungen werden durch die Kinder gewählt, geplant und mitgestaltet.

Seit mehreren Jahren arbeiten wir intensiv am Projekt „Bewegung macht schlau“. Vielseitige Bewegungseinheiten (wie den wöchentlichen Besuch der Schwimmhalle der 1. Klasse im Frühjahr) bauen wir bewusst in den Tagesablauf ein. Nicht nur die Schulzeit gilt es, attraktiv zu gestalten, sondern auch die Ferienzeit. Seit vielen Jahren fahren wir mit fast allen Kindern der Klassen 2-6 ins Ferienlager. Wenn es das Wetter zulässt, fahren wir jeden Tag in den Sommerferien mit Fahrrad an den Bötze. Sehr beliebt sind auch die Veranstaltungen, z.B.

Theaterbesuche, Kegelvormittage, Radtouren, Geländespiele und Sportangebote. Ein wichtiger Bestandteil unserer Arbeit ist das Zusammenwirken mit den Eltern. Dazu gehören Entwicklungsgespräche, Elternpartys, Elterncafés, vielseitige Unterstützung bei Festen (Herbstfest) und Veranstaltungen sind hier nur als einige Beispiele zu nennen.



## Wir sind die DRK-Kita Pustebblume ...

Unsere Kita befindet sich in der Eggersdorfer Straße, Ecke Rathausstraße, unweit vom Rathaus Petershagen.

Wir sehen uns als pädagogische, familienunterstützende Dienstleister. Für die meisten Kinder ist unsere Tagesstätte der Ort, an dem sie aus der Familie kommend, die ersten Schritte ins öffentliche Leben machen. Ein neuer, wichtiger Lebensabschnitt beginnt – nicht nur für das Kind, sondern auch für seine Eltern. Durch einen herzlichen und liebevollen Umgang möchten wir diesen Übertritt für alle Beteiligten angenehm gestalten.

Wir sehen es als unsere Aufgabe, allen Beteiligten mit unserem Fachwissen, unserer Persönlichkeit und verschiedenen Methoden die bestmögliche Förderung und Unterstützung zukommen zu lassen, dabei steht das Kind im Mittelpunkt unseres Handelns. Wir arbeiten nach den 7 Grundsätzen des Deutschen Roten Kreuzes.

**Menschlichkeit** - Wir setzen uns für die Menschen ein, die unsere Hilfe brauchen. Wir achten jedes Kind als eigenständige Persönlichkeit. **Unparteilichkeit** - Wir helfen erst denen, die unsere Hilfe am dringendsten brauchen. Wir helfen allen Menschen, egal wie sie sind.

**Neutralität** - Wir bilden Vertrauen und lösen Konflikte gemeinsam.

**Unabhängigkeit** - Wir richten unsere Arbeit nach den Grundsätzen aus **Freiwilligkeit** - Wir ermutigen zu helfen, ohne auf den eigenen Vorteil zu schauen.

**Einheit** - Wir arbeiten im Deutschen roten Kreuz zusammen. Bei uns kann jeder mitmachen, der unsere Grundsätze teilt.

**Universalität** - Wir sind ein Teil einer Bewegung die es auf der ganzen Welt gibt.

Unsere Kindertageseinrichtung stellt sich den veränderten Familiensituationen bzw. den gesellschaftlichen Veränderungen nach flexiblen Betreuungsformen, bedürfnisgerechten Öffnungszeiten und Beratungsstätte für Familien.



## Kita „Die Tausendfüßler“

### Wie eine große Familie

Die Tausendfüßler wohnen in einem modernen und farbenfrohen Haus. Die Räume sind auf den Forscher - und Bewegungsdrang der Kinder, ab dem ersten Lebensjahr, ausgerichtet. In einer familienfreundlichen Atmosphäre können 33 Kinder in 2 Gruppen (Krippe/Elementarbereich), nach ihren Bedürfnissen, spielen, leben und lernen. Öffnungszeit: 06:30-17:30 Uhr

Ein weiterer wichtiger Bewegungsraum ist das Außengelände. Bäume und Hangelpfade laden zum Klettern ein. Holz Hügel mit Rutschbahn Kriechtunnel, Entdeckerhaus, Nestschaukel ... machen das Freigelände zu einer Bewegungslandschaft, die viele Herausforderungen enthält und auffordert zu toben, zu rennen, zu springen, zu schaukeln, sich mit allen Sinnen zu betätigen. Der Spielplatz grenzt unmittelbar ein kleines Waldstück. Hier lassen sich täglich so manche Geheimnisse entdecken!

Ergänzend zu unserer pädagogischen Arbeit, kooperieren wir seit Jahren mit dem TSC Strausberg und der Musikschule „Hugo Distler“. Diese Zusammenarbeit schätzen wir sehr. [www.tagtau.de](http://www.tagtau.de)



## Lokale Agenda Petershagen/Eggersdorf

Die Lokale Agenda – weltweit von der UNESCO ins Leben gerufen - befasst sich seit 1997 auch bei uns mit dem Schutz der natürlichen Ressourcen und der nachhaltigen Entwicklung. Das von uns initiierte und von der Gemeindevertretung im Jahre 2008 bestätigte Leitbild 2020 ist dabei eine wichtige Grundlage. Seit unserer Gründung haben wir uns schwerpunktmäßig mit Themen wie Wasserhaushalt und Oberflächengewässer, Mühlenfließ, Klimawandel und seiner lokalen Wirkung, der Wirkungskette Immissionen und Baumzustand, Möglichkeiten der Nutzung von regenerativer Energie, dem demografischen Wandel und dem Wohnen im Alter/Altenbericht, der Wohnqualität einer familienfreundliche Gemeinde u.v.a. befasst und von der Landesregierung geförderte Kleinprojekte und Ausstellungen zu diesen u. a. Themen mit externen Experten und mit Beteiligung von örtlichen Aktiven wie der Kita Burattino bearbeitet (insges. 15 Projekte in jährlicher Folge). Einige der dabei erarbeiteten Broschüren z.B. „Wie geht es unserem Wasser?“, Leitbild 2020, Leitbild 2020- Ortsentwicklung gemessen mit Indikatoren, Leitbild 2020 - von und für Kinder, „Eiszeitrinne-Gamengrund“, „Westfälische Friedenseiche an der Eggersdorfer Kirche“, sind im Rathaus erhältlich. Tradition haben bereits das jährliche Mänsingen der Kita Burattino mit uns unter der Westfälischen Friedenseiche mit Beurteilung des Zustandes des Baumes durch Förster i.R. Estler (Wirkung von Klima-, Verkehr- und Schädlingsstress) und die Wanderungen im Forst nahe des Mühlenfließes und des Bötzees, auch die periodische Observierung der Oberflächengewässer durch unsere Gruppe „Natürlicher Wasserhaushalt“.

Unser Leitbild 2020 stößt an seinen zeitlichen Betrachtungshorizont. Es muss fortgeschrieben werden. Der Gemeindevertretung liegt inzwischen ein Konzept für die Ortsentwicklung vor. Nun gilt es, eine Zukunftsvision über das Jahr 2020 hinaus daraus zu entwickeln. Dabei sollten auch Ideen zum Nahverkehr, zum Einwohnerzuwachs, zum Klimawandel und künftigem Niederschlagsmangel einfließen. Eine reizvolle gemeinsame Aufgabe für uns alle - Bürger und verantwortliche Politiker - der nächsten Zeit.

2019 wurden wir für unser Projekt „Konzeption für die Anpassung der Grüngestaltung in Petershagen/Eggersdorf an den Klimawandel“ und unsere langjährige erfolgreiche Arbeit als Lokale Agenda mit dem Bundespreis Nachhaltigkeit 2019, Kategorie Verwaltung in einer finalen Endrunde der Bundesvereinigung Nachhaltigkeit e.V. in Berlin-Kreuzberg ausgezeichnet.

Wir freuen uns auf weitere Aufgaben, neue nützliche Projekte und laden Sie herzlich zu einer Mitarbeit dabei ein.

Prof. Dr. Achim Sydow, LA  
Petershagen/ Eggersdorf



• Viele Gäste verfolgten das Kulturprogramm im Garten des Hauses Bötze, das die Ferienkinder aus Serebrjanka für den Kinderhilfverein vorbereitet hatten als Dankeschön für drei erlebnisreiche Wochen in unserer Gemeinde. Foto: A. Schuchardt

## Kinderhilfe Petershagen/Eggersdorf e.V.

Unser im Februar 1993 gegründeter Verein ist entstanden, um damals vorrangig konkrete Hilfe für Kinder in der Tschernobyl-Region zu ermöglichen. Bis 2006 konnten wir in jedem Jahr 20 Schüler aus unserem späteren Partnerort Serebrjanka (Region Gomel) ins Doppeldorf einladen, wo sie unbeschwerte Ferientage verlebten – abgestimmt auf gesunde Ernährung, Sport, Spiel und kulturelle Erlebnisse. Den finanziellen Gegebenheiten angepasst, finden diese Sommerlager seit 2008 im Zwei-Jahres-Rhythmus statt.

Finanziert werden sie mittels Spenden aus der Bevölkerung, von Firmen aus dem Ort und der Region sowie durch Aktivitäten der Vereinsmitglieder, u.a. Kuchenbacken und Verkauf auf Märkten und weiteren örtlichen Veranstaltungen wie Himmelfahrt sowie durch das jährliche Benefizkonzert der Zollkapelle Berlin. All das ist im Vorjahr durch die Pandemie in den Hintergrund getreten und auch für 2021 noch mit einigen Fragezeichen zu versehen.

Die Arbeit der aktuell 35 Vereinsmitglieder ist indes seit langem deutlich vielgestaltiger. Unbürokratisch und auf gemeinsamen Beschluss hin wird gehandelt, wenn für Kinder aus Petershagen-Eggersdorf und darüber hinaus Notsituationen auftreten und geholfen werden kann. Mal sind es ein voll bestückter Ranzen und ein festliches Outfit zum Schulanfang, mal ein Tag im Erlebnispark für ein krebskrankes Kind mit den Geschwistern, mal ein Gutschein oder die Finanzhilfe für Klavierstunde/Trommelunterricht/Sportverein.

Bei all dem arbeiten wir eng mit anderen ortsansässigen Vereinen, den kommunalen Einrichtungen sowie dem Rathaus zusammen. Offen sind wir immer für diskrete Hinweise und allen Bürgern dankbar, die unsere Arbeit unterstützen.

Irmgard Schuchardt

## BBB - Kürzel für Bildung und Kultur im Ort

Der gemeinnützige Verein „BürgerBildungBrandenburg“ (BBB) wurde am 16. Dezember 2003 gegründet und ist inzwischen zu einer Institution für Bildungs- und Kulturveranstaltungen in unserer Gemeinde geworden. Mehr als 150 Veranstaltungen zu den unterschiedlichsten Themen hat es seither gegeben. Sie finden (fast) immer am vierten Donnerstag des Monats um 19.30 Uhr in der Angerscheune statt. Sehr beliebt sind die Filmveranstaltungen, z.B. im Rahmen der Ökofilmtour, Gespräche mit Schauspielern oder Regisseuren, aber auch mit Wissenschaftlern und Journalisten. Die Themen reichen von Gesundheitsfragen über Reiseindrücke bis zu kulturell-künstlerischen Angeboten und aktuellen politischen Fragen. Bei unseren Veranstaltungen kann jedermann etwas Besonderes erleben, Alle Veranstaltungen sind für Mitglieder kostenfrei, aber natürlich freuen wir uns über Spenden und nehmen auch gern neue Mitglieder auf. Wer sich informieren möchte, findet alles auf unserer Seite [www.buergerbildungbrandenburg.de](http://www.buergerbildungbrandenburg.de)

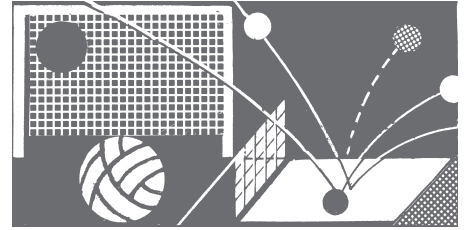

### Unsere MS-Selbsthilfegruppe stellt sich vor

Die Gruppe wurde 1991 gegründet. Unsere Mitglieder kommen aus Petershagen/Eggersdorf, Fredersdorf/Vogelsdorf, Neuenhagen, Schöneiche, Hönow und Erkner. Unsere größte Aufgabe sehen wir darin, MS-Erkrankte aus ihrer Isolation zu holen und ihr Selbstbewusstsein zu stärken. Wir wollen MS-Betroffenen helfen, mit ihrer Erkrankung besser umgehen zu können. Im Vordergrund der Selbsthilfegruppenarbeit steht nicht nur das Gespräch über unsere Erkrankung. Es geht vor allem um wechselseitige Unterstützung, z.B. Rat und Hilfe bei Antragstellung eines Schwerbehindertenausweises, Pflegegeld, Hilfsmitteln, Therapieformen usw. Auf unserem Programm stehen Wochenendfahrten, Stadtrundfahrten, Ausflüge, barrierefreie Reisen, Kinobesuche, Weihnachtsfeiern, aber auch Arztvorträge von Neurologen und Psychotherapeuten, der AOK Strausberg, der Behindertenbeauftragten und vieles mehr. Wir nehmen am Projekt „Betroffene beraten Betroffene“ der DMSG teil. Wir beraten MS-Betroffene oder Angehörige. Nach telefonischer Anfrage führen wir die Beratung, auch als Hausbesuch, durch. An jedem 4. Montag im Monat um 16.30 Uhr findet eine Beratung im „Erzählcafé“ in der Immanuel Klinik Rüdersdorf statt. *Kontakt: 033439/80429 oder 03341/ 302123.*

Treffen der MS-Selbsthilfegruppe:  
Jeden letzten Mittwoch im Monat, 14.30 Uhr,  
Giebelseehalle, Elbestr. 1 in Petershagen

*MS-Selbsthilfegruppe Ute Borchert,  
15366 Neuenhagen, Tel.: 0152/31874861  
DMSG Landesverband Brandenburg e.V., Jägerstr. 18,  
14467 Potsdam*



### Eine Halle für alle

Sport wird in der Giebelseehalle groß geschrieben. Nicht nur die FAW-Gesamtschüler halten sich fit, sondern auch sieben Sportvereine. In Mehrzweckräumen der Halle treffen sich darüber hinaus Vereine bzw. Gruppen wie beispielsweise die MS-Selbsthilfegruppe, der Seniorenclub, der Karnevalverein und der Männerchor. 14 Vereine sind Stammgäste der Giebelseehalle. Monatlich finden dort zudem Partei-, Vereins- und Dienstversammlungen statt. Die Wochenenden sind für Sport und Kultur gleichermaßen offen.

Mit Veranstaltungen wie dem Giebelsee-Cup, den Landesmeisterschaften im karnevalistischen Tanzsport, dem Benefizkonzert der Zollkapelle, den „Winterträumen“ mit Capella Amadeus erlangt die Halle überregionale Bedeutung.

Auch 2020 erwarten das Publikum interessante Höhepunkte vom Sportturnier bis zum Rockkonzert.

Die Räume der Halle können auch für private Feiern gemietet werden. *Informationen unter: 033439/4149-222.*

### Eggersdorfer Kegelbahn

Die Eröffnung der Eggersdorfer Kegelbahn erfolgte mit dem Kreispokalwettbewerb am 24. April 1999. Die Anlage im Ortszentrum Am Markt 19 bietet auf vier Bohlebahnen die besten Bedingungen für den Kegelsport.

Seit einigen Jahren ist die Eggersdorfer Kegelbahn in kommunaler Hand und wird von der SG Blau-Weiß Eggersdorf e.V. Abteilung Kegeln unterhalten. Auf ihr trainieren die Abteilungen Kegeln der SG Blau-Weiß Eggersdorf und der SV Blau-Weiß Petershagen/Eggersdorf und führen hier auch ihre Wettkämpfe aus. 25 Freizeitkegelgruppen mieten die Kegelbahnen regelmäßig.

In diesem Jahr wurde die Kegelbahn modernisiert und hat jetzt auf jeder der vier Bahnen ein Monitorsystem für Bohlebahnen. Es gibt Anzeigeprogramme und Spielarten, die speziell für Kinder geeignet sind. Aber auch ganz neue Möglichkeiten für Erwachsene, die nicht alle ernst und streng sind. Die Anlage im Ortszentrum von Eggersdorf kann für private Zwecke, Geburtstagsfeiern, Jugendweihen, Familienfeiern oder Jubiläen gebucht werden. Auch Freizeitkegler sind jederzeit willkommen.

Kegelbahn Eggersdorf, Am Markt 19, 15345 OT Eggersdorf,

Kontakt über Ingolf Polzin: 03341/ 47 33 90,

eggendorf-kegelbahn@freenet.de **Also – Sport frei!**

## LANDKREIS MÄRKISCH-ODERLAND

### Landrat

Gernot Schmidt  
Puschkinplatz 12, 15306 Seelow  
Zentrale: 03346/850 -6001  
www.maerkisch-oderland.de

### Straßenverkehrsamt

Märkische Str. 2; ab Sommer 2021:  
Am Biotop 12; 15344 Strausberg;  
Tel. 03346/850 7171  
Fahrzeugzulassung: 03346/850 - 7161  
Fahrerlaubnisbehörde: 03346/850 - 7166  
Mo/Fr 8-12, Di 8-18, Do 8-15 Uhr  
Bußgeldstelle: 03346/850 - 7120

### Bauordnungsamt

Klosterstraße 14, 15344 Strausberg  
Tel.: 03346/850 7501

### Jugendamt

Klosterstraße 14, 15344 Strausberg  
Tel.: 03346/850 6401

### Mülltonnenbestellung

Entsorgungsbetrieb Märkisch-Oderland (EMO)  
Eigenbetrieb des Landkreises  
Klosterstraße 18, 15344 Strausberg  
Tel.: 03341/354-7001; Fax: 03341/354-7009

### Pflegestützpunkt Strausberg

Klosterstraße 14, 15344 Strausberg  
Tel: 03346/850 6565 (Sozialberatung)  
Tel: 03346/8506566 (Pflegeberatung)  
Fax: 03346/85036565  
Di. 9-12; 13-18 Uhr; Fr. 9-12 Uhr  
strausberg@pflgestuetzpunkte-brandenburg.de  
www.maerkisch-oderland.de/sozialwegweiser

### Rechts- und Ordnungsamt

Puschkinplatz 12, 15306 Seelow  
Tel.: 03346/850 7201

### Schulverwaltungs-, Kultur- und Sportamt

Puschkinplatz 12, 15306 Seelow  
Tel.: 03346/850 6801

### Sozialamt

Puschkinplatz 12, 15306 Seelow  
Tel.: 03346/850 6501, Dienstort Strausberg

### Umweltamt

Puschkinplatz 12, 15306 Seelow  
Tel.: 03346/850 7301

**Wirtschaftsförderung**, Puschkinplatz 12,  
15306 Seelow, Tel.: 03346/850-7614

### Agentur für Arbeit Frankfurt (Oder) Dienststelle Strausberg

Prötzeler Chaussee 8, 15344 Strausberg  
Tel.: 08004555500  
Mo-Fr 7.30-12.30 Uhr, Do 14-18 Uhr  
www.arbeitsagentur.de

**Job-Center MOL**: Prötzeler Chaussee 7k,  
15344 Strausberg, Tel.:03341/3055600

## FEUERWEHR

Tel. 03341/497894 (kein Notruf)

### Notruf: 112 | Regionalleitstelle Oderland

Tel.: 0335/5653737; leitstelle@frankfurt-oder.de

**Gemeindeführer**: Raik Brauner

**Ortswehrführer Petershagen**: Tom Kluska

**Ortswehrführer Eggersdorf**: André Jänicke,

**Gemeindeführer**: Bernd Brauner

**Gerätehäuser**

OT Petershagen: Eggersdorfer Straße 4,  
OT Eggersdorf: Karl-Liebke-Str. 35a,

## POLIZEI

### Notruf: 110

**Polizeiinspektion MOL**,  
Märkische Str. 1, 15344 Strausberg  
Tel.: 03341/330-0,  
www.internetwache.brandenburg.de

### Revierpolizisten

Polizeioberkommissar Thorsten Kühnel,  
thorsten.kuehnel@polizei.brandenburg.de  
Polizeioberkommissarin Stefanie Gotzner  
stefanie.gotzner@polizei.brandenburg.de  
Sprechzeit: Dienstag 15.00 - 18.00 Uhr  
Am Markt 2, OT Eggersdorf  
Tel.: 03341/4149-85  
außerhalb der Sprechzeiten ist die  
Polizeiinspektion MOL, Märkische Str. 1,  
Strausberg, Tel.: 03341/330-0 zuständig

## SCHULEN

### Grundschule Am Dorfanger

Schulleiterin: Dagmar Schröder   
Mittelstraße 28, OT Petershagen  
Tel.: 033439/79849, Fax.: 033439/543832  
E-Mail: grundschule.amdorfanger@  
petershagen-eggersdorf.de  
www.grundschule-am-dorfanger.de

### Grundschule Eggersdorf

Schulleiterin: Petra Rühle  
Karl-Marx-Straße 16, OT Eggersdorf  
Tel.: 03341/30476-20, Fax: 03341/30476-26  
E-Mail: info@grundschule-eggersdorf.de  
www.grundschule-eggersdorf.de

### Katholische Grundschule St. Hedwig

Schulleiterin: Anja Wuttke-Neumann  
Elbestraße 48, OT Petershagen  
Tel.: 033439/78457, Fax: 033439/53897  
E-Mail: verwaltung@katholische-  
grundschule-petershagen.de  
www.katholische-grundschule-petershagen.de

### Gesamtschule mit gymnasialer Oberstufe der FAW gGmbH

Schulleiterin: Anke Schmidt-Gabriel  
Eggersdorfer Straße 91, OT Petershagen  
Tel.: 033439/540029, Fax: 033439/540031  
E-Mail: sekretariat.gesamtschule-  
petershagen@fawz.de  
www.gesamtschulepetershagen.de

## KINDERTAGESSTÄTTEN: KINDERGÄRTEN u. -KRIPPEN

### Kommunale Einrichtungen:

#### Kindergarten „Burattino“

Leiterin: Verena Schwarz  
Am Markt 20 (OT Eggersdorf)  
Tel.: 03341/422010  
E-Mail: kita.burattino@petershagen-  
eggersdorf.de  
www.doppeldorf.de/kita/bura/

#### Kindergarten „Giebelspatzen“

Leiterin: Julia Seefeldt  
Lessingstraße 81, OT Petershagen  
Tel.: 033439/7141  
E-Mail: kita.giebelspatzen@  
petershagen-eggersdorf.de

#### Kneipp-Kindergarten „Pfiffikus“

Leiterin: Beatrice Smith  
Mittelstraße 28, OT Petershagen  
Tel.: 033439/79882  
E-Mail: kita.pfiffikus@petershagen-eggersdorf.de  
www.kneippkita-pfiffikus.de

### Freie Träger:

#### Christlicher Kindergarten

„Paradieschen an der Petruskirche“  
Leiterin: Annekathrin Großert-Luther  
Dorfstr. 22, OT Petershagen  
Tel.: 033439/143205  
E-Mail: kindergarten.paradieschen@firmaris.de  
www.christlicher-kindergarten.de

#### DRK-Kita „Pusteblume“

Leiterin: Gerlinde Zühlke-Schwan  
Eggersdorfer Str. 19, OT Petershagen  
Tel.: 033439/81861

#### Familienzentrum „Trampolino“

Leiterin: Ines Fadranski  
Am Markt 15, OT Eggersdorf  
Tel.: 03341/204394, 0172/3834084

#### Montessori-Kinderhaus

Leiterin Jana Fertig  
Rückertstr. 7A, OT Petershagen  
Tel.: 033439/145590

#### KiTa „Tausendfüßler“

Leiterin: Kerstin Neukirch  
Karl-Liebke-Str. 44, OT Eggersdorf  
Tel. 03341/3040542  
E-Mail: kerstin@tagtau.de

#### KiTa „Vielfalt“

Leiterin: Kathrin Krone  
Bermannstr. 6a, OT Eggersdorf  
Tel. 03341/4804855  
Wilhelm-Pieck-Str. 77, OT Petershagen  
Tel.: 033439/578450

#### Tagespflegestellen:

Verzeichnis der Pflegepersonen:  
www.maerkisch-oderland.de

## KINDERTAGESSTÄTTEN: HORTE

#### Hort der Grundschule Am Dorfanger

Leiterin: Silke Beier  
Dorfstraße 51-52, OT Petershagen  
Tel.: 033439/82045  
Email: hort.petershagen@petershagen-  
eggersdorf.de; Mobil 0171/9193561

#### Hort der Eggersdorfer Grundschule

Leiterin: Britta Schmidt  
Karl-Marx-Str.16, OT Eggersdorf  
Tel.: 03341/30476-00  
Email: hort.eggersdorf@petershagen-  
eggersdorf.de; www.hort-eggersdorf.de

#### Hort der Katholischen Grundschule

Leiterin: Beatrix Seitz  
Elbestraße 48, OT Petershagen  
Tel.: 033439/53896  
www.katholische-grundschule-  
petershagen.de

## KINDERHEIM/ Familienwohngruppen

„Elisabeth-Haus“ stephanus-Stiftung  
Verbund für Hilfen zur Erziehung  
Leiter: Matthias Kitzing  
Bahnhofstraße 34-36, OT Eggersdorf  
Tel.: 03341/48480, Fax: 03341/476328  
www.stephanus.org



Betreuungsgesellschaft **JUNIOR-VERBUND**  
Brandenburg gUG (haftungsbeschränkt)  
Geschäftsführer: Ingmar Fedrich,  
K.-Liebknecht-Str. 26, OT Petershagen,  
Tel.: 033439/77252,  
Fax: 033439/129125,  
www.junior-verbund.de

## BEHINDERTENWOHNSTÄTTE

**Lebenshilfe für Menschen mit geistiger Behinderung MOL e.V.**  
„Haus im Wäldchen“  
Heidestr. 1, OT Eggersdorf  
Tel.: 03341/3048190, Fax: 03341/30481925  
www.lebenshilfe-mol.de

## SOZIALBERATUNG

**Beatrix Aehlig**, Di 9-12, 14-17 Uhr,  
Jugendklub, Elbestr. 1, Pe, Tel. 033439/79361;  
Do 9-12 Uhr, Am Markt 2, Egg.  
Tel. 03341/4149-313

## JUGENDEINRICHTUNGEN

**Jugendklub Petershagen/Eggersdorf**  
Leiterin: Anke Ellermann  
Eggersdorfer Straße 91, OT Petershagen  
Tel.: 033439/580972,  
jugendklub@petershagen-eggersdorf.de  
www.jugendimdoppeldorf.de

## Schulsozialarbeit

Tel.: 033439/580973, 0151/15504256  
Ansprechpartnerin: Janette Förtsch-Fabian  
schulsozialarbeit@petershagen-eggersdorf.de

## SPORT- UND FREIZEITINRICHTUNGEN

**Giebelseehalle**  
Ansprechpartner: Michael Haese  
Elbestraße 1, OT Petershagen  
Tel.: 033439/54 950 oder 03341/473004  
Mail: giebelseehalle@petershagen-eggersdorf.de

**Kegelbahn**, Ansprechpartner: Ingolf Polzin  
Am Markt 19, 15345 OT Eggersdorf  
Tel.: 03341/ 47 33 90  
E-Mail: eggersdorf-kegelbahn@freenet.de

**Sportplatz Ortsteil Petershagen**  
Waldstraße 24

**Strandbad am Bötze**  
Altlandsberger Chaussee, OT Eggersdorf  
Tel. 03341/48252  
Mail: haus.boetzsee@petershagen-eggersdorf.de

**Schwimmhalle „Strausbäd“**  
Wriezener Straße, 15344 Strausberg  
Tel: 03341/313908

## GEMEINDEBIBLIOTHEK

**im Ortsteil Petershagen**  
Tel.: 03341/4149-316  
Rathausstr. 9;  
E-Mail: bibliothek.petershagen@petershagen-eggersdorf.de

### Öffnungszeiten

Di/Do: 10 - 12 und 14 - 18 Uhr  
Fr: 10 - 12 und 14 - 17 Uhr  
Sa: 10 - 12 Uhr

**im Ortsteil Eggersdorf („Am Markt“)**  
Am Markt 18; Tel.: 03341/4149-314  
E-Mail: bibliothek.eggersdorf@petershagen-eggersdorf.de

### Öffnungszeiten

Di/Do: 10 - 12 und 14 - 18 Uhr  
Fr: 10 - 12 und 14 - 17 Uhr  
Sa: 10 - 12 Uhr (je 1. mtl.)

## KULTURELLE EINRICHTUNGEN

**Angerscheune**  
Ansprechpartner: Uwe Witt  
Dorfplatz 1a, OT Petershagen; Tel.:  
033439/127686; www.angerscheune.de

### Kultur- und Tagungszentrum „Haus Bötze“

Ansprechpartnerin: Jeannine Strohschneider  
Altlandsberger Chaussee 81, OT Eggersdorf  
Tel.: 03341/4149-222  
E-Mail: haus.boetzsee@petershagen-eggersdorf.de

### Musikschule Hugo Distler

Leiter: Alexander Braun  
Bahnhofstraße 39, OT Eggersdorf  
Tel.: 03341/48472, Fax.: 03341/422863  
E-Mail: ms-hd@gmx.de  
www.musikschule-hugo-distler.de

### Schulmuseum im Grundschulzentrum Petershagen

Mittelstraße 28, OT Petershagen  
Informationen im Schulsekretariat  
Tel.: 033439/79849  
oder Herr Hertel Tel.: 033439/82253

## SENIORENZENTREN

**AWO-Seniorenzentrum „Clara Zetkin“**  
Leiterin: Stefanie Böhnke  
Ferdinand-Dam-Straße 32-35, OT Eggersdorf  
Tel.: 03341/4280, Fax: 03341/428142

### Seniorenzentrum Kläre Weist

Leiterin: Anja Arnoldt; Diakonie-Sozialstation:  
Doreen Teske (033638/893410)  
Wasserstraße 8-9, OT Petershagen;  
Tel.: 033439/7169

## POSTAGENTUREN

**postandmore**  
Landhausstraße 1, OT Eggersdorf  
Tel. 03341/3042061 (mit Postbank)

### Bestell- und Dienstleistungszentrum

**Ludwig** Waltraut Ludwig  
Lessingstraße 19, OT Petershagen  
Tel./Fax: 033439/78837  
(ohne Postbank-Dienstleistungen)

### Postfiliale

Triffstr. 74, OT Petershagen (ohne Postbank)

## SPARKASSE MÄRKISCH-ODERLAND

**im Ortsteil Petershagen:**  
Lessingstraße 5, Tel. 03341/340700

**im Ortsteil Eggersdorf:**  
Am Markt 1 (nur Geldautomat)

## WOCHENMARKT

**OT Petershagen:** wöchentlich am Dienstag auf dem Dorfanger

**OT Eggersdorf:** wöchentlich am Do. auf dem Parkplatz an der Umgehungsstraße (Strausberger Str.) jeweils von 8.00 – 15.00 Uhr

## VER- UND ENTSORGUNG

### Wasser/Abwasser

**Wasserverband Strausberg-Erkner**  
Am Wasserwerk 1, 15344 Strausberg  
Tel.: 03341/343 - 0

### Elektroenergie (Regionalversorger) e.dis AG

Regionalzentrum Neuenhagen  
Zum Erlenbruch 8, 15366 Neuenhagen  
Tel.: 03361/3199000

### Erdgas (Regionalversorger) EWE AG

Betriebsabteilung Strausberg  
Hegermühlenstraße 58, 15344 Strausberg  
Tel.: 03341/3820

### Abfallentsorgung

siehe Landkreis Märkisch-Oderland u. S. 15

### Entsorgung von Elektroschrott

An der B1, Horst-Wilhelm-Otto-Weg,  
Rüdersdorf, Tel.: 033638/ 896431

## WARTUNG DER STRASSENBELEUCHTUNG

### Firma GDF GmbH

Meldungen zu defekter Straßenbeleuchtung bitte im Rathaus unter:  
Tel.: 03341/41 49 - 0 oder über  
www.doppeldorf.de/Maerker

## SCHORNSTEINFEGER

### Kehrbezirk Petershagen und Teile Eggersdorfs

Steffen Schanz, Rosenstraße 7,  
15370 Petershagen/Eggersdorf  
Tel.: 033439/82451  
Sprechzeit: Dienstag 17.00 - 19.00 Uhr

### Kehrbezirk Eggersdorf

Sven Peters, Ziegeleistraße 5b,  
15345 Gielsdorf; Tel.: 03341/22898  
Boris Jaros, Otto-Langenbach-Ring 1,  
15344 Strausberg; Tel.: 030/64090935

## FRIEDHÖFE

Ansprechpartner: Pfarrer Rainer Berkholz  
Friedhof in der Friedhofstraße,  
OT Petershagen  
Friedhof in der Tasdorfer Straße,  
OT Eggersdorf  
Verwaltung: E-Thälmann-Str. 30a,  
15370 Friederichsdorf, Tel.: 033439/51661

## TIERARZTPRAXEN

### Tierarztpraxen

**Heiko Irmischer**,  
Praxis Landhausstraße 20 a,  
15344 Strausberg, Tel.: 0 33 41/47 58 05  
**Rangolf Müller**;  
Ernst-Thälmann-Str. 35, 15370 Vogelsdorf;  
Tel.: 033439/77418

### Dr. Lucienne Mix & Dr. Heiko Mix

Eggersdorfer Str. 31, 15370 Petershagen  
Tel. 033439/ 81799; Fax 033439/15723  
E-Mail post@tierarztpraxis-petershagen.de  
www.tierarztpraxis-petershagen.de

### Dr. Ludwig Spormann

Altlandsberger Chaussee 103, 15345 Eggersdorf,  
Tel.: 03341/4459482,  
E-Mail: info@tierarztpraxis-boetzsee.de

## Tierheime/Tierpension

Mühlenstraße 6, 15345 Wesendahl  
Telefon 0 33 41/ 2 51 47  
Internet: www.Tierheim-Wesendahl.de  
**Hinweis:** Vertragspartner der Gemeinde  
Petershagen/Eggersdorf für Fundtiere.  
(Wichtig bei Anträgen auf Kostenübernahme durch die Gemeindef)

**Angerscheune e.V.**

Harald Wanzek  
Dorfplatz 1 a  
15370 Petershagen/Eggersdorf  
Tel.: 033439/127686  
E-Mail: angerscheune@online.de  
www.angerscheune.de

**Anglerverein „Bötzsee“ e.V.**

Thomas Kleinert  
Bodo-Uhse-Str. 11  
12619 Berlin  
Tel: 030/5610276  
E-mail : kleinert-th@t-online.de  
www.anglerverein-boetzsee.de

**Anglerverein Petershagen e.V.**

Hans-Joachim Zapfe  
Falkenberger Ch. 52  
13053 Berlin  
Tel.: 030/4451237  
E-Mail:  
anglerverein-petershagen@gmx.de  
www.anglerverein-petershagen.de

**Bauernvolk Eggersdorf e.V.**

Andreas Lüders  
Lindenallee 27a  
15345 Petershagen/Eggersdorf  
Tel.: 0178/3800558  
www.bauernvolk.de

**BürgerBildungBrandenburg e.V.**

Dr. Heide-Rose Brückner  
Margaretenstr. 53  
15370 Petershagen/Eggersdorf  
E-Mail: heide-rose.brueckner@gmx.de  
www.buergerbildungbrandenburg.de

**Bürger helfen Bürgern e. V.**

Jürgen Neumann  
Tel.: 033439/82724 u.  
03341/302268  
www.bhb.S5.de

**Christlicher Verein Junger Menschen (CVJM)**

Dirk Rieckers, Friedrichstr. 7  
15345 Petershagen/Eggersdorf  
Tel.: 03341/445766  
www.muehlenfluss.net/CVJM/

**Deutsche Lebensrettungsgesellschaft (DLRG)**

Ortsverband „Guts Muths“  
Petershagen e.V.  
Matthias Matthees  
Wiesenstraße 13  
15370 Petershagen/Eggersdorf  
Tel.: 0173/6005956

**Deutsche Multiple Sklerose Gesellschaft DMSG e.V.**

MS- Selbsthilfegruppe Phg./Egg.  
Ute Borchert  
15366 Neuenhagen  
Tel. 0152/31874861  
www.ms-shg-petershagen.de

MS-Selbsthilfegruppe II  
Sybille Gutsch  
15345 Altlandsberg

Tel.: 033439/77 744

**Die Dorfmusikanten e.V.**

Lothar Thürmer  
Kiefernstr. 5,  
15345 Petershagen/Eggersdorf  
Tel. 03341/48340  
E-Mail: l.thuermer@online.de

**Dorfleben 18 e.V.**

Ralf vom Orde,  
Körperstr. 72,  
15370 Petershagen/Eggersdorf  
Tel.: 033439/82200;  
0151/12820944

**Dorfsaal**

**Petershagen-Eggersdorf e.V.**  
c/o Angela Hertel  
Wilhelm-Pieck-Str. 19  
15370 Petershagen/Eggersdorf  
Telefon: 033439/82253  
www.dorfsaal.com

**Eggersdorfer Carneval Club ECC e.V.**

Gunnar Bramann  
Geschäftsstelle: Triftstraße 4 A  
15370 Petershagen/Eggersdorf  
Tel: 033439/80897  
E-mail: info@eggersdorf-helau.de  
www.eggersdorf-helau.de

**Förderverein Christlicher Kindergarten Paradieschen e.V.**

Nancy Wendt  
Dorfstraße 22  
15370 Petershagen/Eggersdorf  
Tel. 03341/486123  
info@christlicher-kindergarten.de  
www.christlicher-kindergarten.de

**Garten- und Siedlerverein Eggersdorf-Mitte 04 e.V.**

Catholyst. 18  
15345 Petershagen/Eggersdorf  
Tel.: 03341/ 475385  
www.GSV-Eggersdorf.de.uu

**Gartenbauverein Petershagen e.V.**

Hagen Rosenhahn  
Ahornring 8,  
16356 Ahrensfelde,  
OT Blumberg,  
Tel.: 033394/56445  
E-Mail: Gartenbauverein-  
Petershagen@web.de

**Gewerbestammtisch**

Petershagen/Eggersdorf  
Gernot Ewert  
Fließstr. 50/51  
15345 Petershagen/Eggersdorf  
Tel.: 03341/473088

**Interessengemeinschaft Klöppeln**

Heike Freese  
Fließstr. 19  
15345 Petershagen/Eggersdorf  
dienstags: 18-20 Uhr,  
Giebelseehalle, Phg.  
Tel.: 03341/421717  
E-Mail: heike65.freese@gmx.de

**Kinderhilfe Petershagen/ Eggersdorf e.V.**

Irmgard Schuchardt  
Bermannstraße 14  
15345 Petershagen/Eggersdorf  
Tel.: 03341/42 11 83  
www.kinderhilfe-ev.org

**Kleingärtnerverein**

**„Birkenhain“ Petershagen e.V.**  
Holger Tacke, Rungestr. 20,  
10175 Berlin, Tel. 030/4 44 26 23  
tacke.birkenhain@gmail.com

**Kristallblümchen e.V.**

Ute Löbel  
Wilhelm-Pieck-Str. 157-159  
15370 Petershagen/Eggersdorf  
Tel.: 0178/5917146  
E-Mail: kontakt@  
kristallbluemchen.de  
www.kristallbluemchen.de

**LAC-„FUN“ MOL e.V.**

Leichtathletikverein  
Geschäftsstelle,  
Thomas Schrader  
Grenzstr.11  
15345 Eggersdorf  
Tel.: 03341/3564210  
E-Mail: schrader07@arcor.de  
www.lacfun.de

**„Leben mit Handicap-ANIMA Landesverband Brandenburg“**

Elisabethstr. 19  
15344 Strausberg  
Tel.: 03341/4909858

**Männerchor „Flora 1877“ e.V.**

Ansprechpartner:  
Olaf Borchardt  
Tel.: 0151/70883059  
E-Mail: olaf.borchardt@gmx.de  
Proben: mittwochs um 19.30 Uhr  
im Vereinsraum, Giebelseehalle

**Märkische Schlachtfelder e.V.**

Alexander Kolander  
Waldfriedenstr. 25  
15370 Petershagen/Eggersdorf  
E-Mail: alex@maerkische-  
schlachtfelder.de  
Instagram: maerkische\_  
schlachtfelder  
www.maerkische-schlachtfelder.de  
freitags: 19-22 Uhr, Giebelseehalle

**Märkischer Kulturbund e.V.**

Ansprechpartner für Peters-  
hagen/Eggersdorf  
Klaus Tschörtner  
Albin-Köbis-Ring 20  
15344 Strausberg  
Tel./Fax: 03341/47 32 80  
www.maerkischer-kulturbund-  
strausberg.de

**Naturschutzbund NABU**

Petershagen/Eggersdorf  
Tel.: 03341/4705434 u.  
033439/145698  
E-Mail:  
kontakt@nabu-petershagen-  
eggersdorf.de; www.nabu-  
petershagen-eggersdorf.de

**Offener Bienenclub Brandenburg e.V.**

Altlandsberger Ch. 111  
15345 Petershagen/Eggersdorf  
Tel.: 03341/53 91 03  
E-Mail: vorstand@imkerclub.net  
www.imkerclub.net

**REKIS**

Selbsthilfekontaktstelle REKIS,  
Am Annatal 57, 15344 Straus-  
berg, Tel.: 03341/47 13 81 (im  
Sozialpark MOL e.V.)

**Förderverein****Kita „Vielfalt“ P/E e.V.**

Anne Wichmann,  
Müllerstr. 2,  
15370 Petershagen/Eggersdorf,  
E-Mail: foerderverein.kita.vielfalt@  
gmail.com

**Förderverein der Schachfreunde Petershagen/ Eggersdorf e.V.**

Kay Uwe Arlt  
K.-Liebknecht-Str. 4  
15345 Petershagen/Eggersdorf  
Tel.: 03341/475108

**Schießleistungsgruppe Märkisch-Oderland e.V.**

Frank Piper  
Ebereschenstr.1  
15370 Petershagen/Eggersdorf  
Tel.: 033439/51355  
Fax.: 033439/51356  
E-Mail: piper-petershagen@  
t-online.de

**Schulförderverein Eggersdorf e.V. – Grundschule/Hort**

Marco Warnecke  
Karl-Marx-Straße 16  
15345 Petershagen/Eggersdorf  
Tel.: 03341/48 136

**Schulförderverein Grundschulzentrum, Am Dorfanger Petershagen e.V.**

Wilfried Hertel  
Wilhelm-Pieck-Str. 19  
15370 Petershagen/Eggersdorf  
Tel.: 033439/82 253

**Seniorenclub Petershagen e.V.**

Monika Bischoff  
Annenstr. 15  
15370 Petershagen/Eggersdorf  
Tel.: 033439/59213

**SG Blau-Weiß Eggersdorf e.V.**

Harald Labsch  
Georgstraße 38,  
15345 Petershagen/Eggersdorf  
Tel.: 03341/47 52 72

**Sozialverband VdK  
Kreisverband MOL**

Klaus Körner  
Gravenhainstr. 47  
15370 Petershagen/Eggersdorf  
Tel.: 033439/65658  
www.vdk.de

**Sport- und Erholungspark  
Strausberg GmbH**

Sport- und Erholungspark 35  
15344 Strausberg  
Tel: 03341/345320  
E-mail: info@sep-strausberg.de  
www.strausbergersep.de

**Sportverein Blau-Weiß Peter-  
shagen/Eggersdorf e.V.**

Abt. Fußball, Gymnastik,  
Handball, Kegeln, Leichtathletik,  
Tischtennis, Volleyball, Bad-  
minton, Tanzen  
Burkhard Paulat  
Waldstraße 13  
15370 Petershagen/Eggersdorf  
Tel.: 033439/82 851  
Funk: 0172/3241077  
www.sv-blau-weiss-  
petershagen-eggersdorf.de

**Tourismusverein Märkische  
S5-Region e.V.**

Stadt- und Touristinfo Strausberg  
August-Bebel-Str. 1  
15344 Strausberg  
Tel.: 03341/31 10 66  
E-Mail: touristinformation.  
strausberg@ewetel.net  
www.maerkische-s5-region.de

**Verein für Amateurfunk und  
Nachrichtentechnik Peter-  
shagen/Eggersdorf VbR**

Ansprechpartner: Herr Menzel  
Tel.: 0152/56101727  
E-Mail: menzel50@web.de

**Verein für Heimatkunde zu Pe-  
tershagen und Eggersdorf e.V.**

Dr. Rolf Hartung  
Rathausstraße 4  
15370 Petershagen/Eggersdorf  
Tel.: 033439/82 104  
www.buednerhaus.de

**Verein zur Förderung der  
katholischen Grundschule  
St. Hedwig Petershagen e.V.**

Melanie Brühl  
Elbestr. 48  
15370 Petershagen/Eggersdorf

Tel.: 033439/78457  
E-Mail: foerdereverein@  
katholische-grundschule-  
petershagen.de

**Vereinigung der Kleintier-  
züchter für Rassegeflügel  
und -kaninchen D 185  
Petershagen e.V.**

Uwe Damm  
Dr. Manasse-Str. 26 a  
15370 Petershagen/Eggersdorf  
Tel.: 033439/16 414  
E-mail.: uwedamm@gmx.de

**Vereinigung der Kleintier-  
züchter f. Geflügel und  
Nagetiere D190 PE e.V.**

Ansprechpartner: Herr Biene-  
mann  
Bruchmühler Str. 17  
15370 Petershagen/Eggersdorf  
Tel.: 0172/3822847  
E-Mail:  
info@bienemanns-wachtelhof.de

**Vogelfreunde Märkisch-  
Oderland  
Interessengemeinschaft  
der VZE e.V.**

Dr. Klaus Kirkamm  
St. Georg-Weg 2 a  
15366 Neuenhagen  
Tel.: 03342/204611

**Volkssolidarität Eggersdorf  
Seniorenverein**

Ansprechpartner:  
Erwin Mattauch  
Tel.: 03341/4490969

**Wassersportverein MC  
Stienitzsee Petershagen e.V.**

im DMYV e.V.  
Thomas Laumer  
Wachtelberg 5  
15378 Hennickendorf  
Tel./Fax: 033434/14695  
E-mail: mail@mc-stienitzsee.de  
www.mc-stienitzsee.de

**Zum Gartenbahner  
Eggersdorf e.V.**

Peter Klebsch  
Platanenallee 31-32  
15345 Petershagen/Eggersdorf  
Tel.: 03341/47 66 09  
www.gartenbahner-  
eggersdorf.de

**NOTRUF**

<b>Feuerwehr / Rettungsarzt</b>	112
<b>Ärztl. Bereitschaftsdienst</b>	116 117
<b>Polizei Notruf</b>	110
Polizeirevier Strausberg	(03341) 330-0
Polizeirevier Neuenhagen	(03341) 330-0
<b>Giftnotrufzentrale Tag + Nacht</b>	(030) 19240
<b>Frauennotruf</b>	(0170) 58 19 615
frauennotruf.de (incl. Notrufbutton)	
<b>Frauenschutzwohnung</b>	(03341) 49 61 55
Fax:	(03341) 49 61 57
Gewalt gegen Frauen	(0800) 11 60 16
Väternotruf Deutschland	(0700) 82 83 77 83
<b>Kinder- und Jugendtelefon</b>	11 61 11
<b>Weitere Servicenummern:</b>	
<b>Gasversorgung</b>	
EWE AG Strausberg	(03341) 3820
Hotline	(01801) 39 32 00
<b>Störungsstelle Strom</b>	(03361) 7332333
www.stoerungsauskunft.de	
<b>Stromversorgung</b>	
E.ON e.dis AG	(03361) 3199000
<b>Sperrnotruf für Karten</b>	116 116
<b>Wasserverband Strausberg-Erkner (WSE)</b>	
Bereitschaft:	(03341) 343 - 111

**Das Fundbüro**

Brieftasche, Ausweis,  
Schirm, Wertsachen  
verloren oder gefunden?

Das Fundbüro der Gemeinde Petershagen/Eggersdorf befindet sich im Rathaus, Ortsteil Eggersdorf, Am Markt 10, Tel.: 03341/4149-308

**Öffnungszeiten:**

Dienstag von 9 - 12 und 13 - 18 Uhr  
Donnerstag von 9 - 12 und 13 - 16 Uhr



● *Rathaussturm mal ganz anders: Gunnar Bramann, Denise Altkuckatz, Manuela Baumgärtner und Sibylle Künkel (v.li.) nehmen am Markt in Eggersdorf einen Videogrüß für alle Freunde des Karneval auf.*  
Foto: K. Brandau

## Nutzung kommunaler Einrichtungen

Die Räumlichkeiten der kommunalen Einrichtungen, wie der Giebelseehalle, des Hauses „Bötzsee“ sowie die kommunalen Sportstätten stehen den ortsansässigen Vereinen zur Nutzung zur Verfügung.

Aber auch alle anderen Bürger haben die Möglichkeit, kommunale Einrichtungen zu privaten Zwecken – z.B. für Familienfeiern – oder auch gewerblich zu nutzen. So kann beispielsweise ein Raum des Hauses „Bötzsee“ gegen eine Gebühr privat genutzt werden. Auch der Raum am Waldsportplatz kann gemietet werden.

Die Höhe der für die Nutzung einer bestimmten Einrichtung zu entrichtenden Gebühr bestimmt sich nach den Regelungen der Benutzungsgebührensatzung der Gemeinde, die auf der Internetseite der Gemeinde ([www.petershagen-eggersdorf.de](http://www.petershagen-eggersdorf.de)) bereit steht.

*Ansprechpartnerin: Jeannine Strohschneider,  
03341/4149-222*

## Die Ortsgruppe Eggersdorf der Volkssolidarität...

...ist einer der beiden Seniorenvereine des Doppeldorfes. Wir sind aber auch offen für alle Altersgruppen. Wir bieten umfangreiche Möglichkeiten für soziale Kontakte und Freizeitgestaltung in fünf Kegelgruppen, einer Seniorentanzgruppe, einem Chor. Wir organisieren Tages- und Mehrtagesbusreisen sowie jährlich eine Kurreise. Seniorennachmittage mit Vorträgen zu unterschiedlichsten Themen, sowie ein Sommerfest bieten umfangreiche Möglichkeiten zu Unterhaltung und Tanz. An allen unseren Veranstaltungen sind auch Nichtmitglieder der Volkssolidarität herzlich willkommen.

*Nähere Informationen unter 03341/44 90 969.*

## Natur- und Umweltschutz mit den Menschen und zu deren Wohl

Unter diesem Motto engagiert sich die Doppeldorf-Gruppe des NABU (Naturschutzbund Deutschland e.V.) seit fast 20 Jahren für den Naturschutz in unserer Gemeinde und der Region. Neben vielen anderen Aktivitäten liegen die Schwerpunkte dabei auf der Betreuung und Entwicklung der lokalen Schutzgebiete sowie auf der Umweltbildung für kleine & große Naturfreunde. Hierfür entstand in der Petershagener Friedhofstraße



• Familientag im NABU-Garten

Foto: NABU P/E

neben einer Streuobstwiese ein Lehrgarten mit zahlreichen Gartenbereichen und Biotopen. Der Bau eines „Grünen Klassenzimmers“ ergänzt dieses Konzept und steht kurz vor der Vollendung. Nachdem die im Jahr 2020 geplanten Veranstaltungen alle abgesagt werden mussten, hoffen wir sehr, 2021 wieder zahlreiche Besucher dort begrüßen zu dürfen. Veranstaltungstermine und weitere Informationen rund um unsere Naturschutzarbeit finden Sie auf [www.nabu-petershagen-eggersdorf.de](http://www.nabu-petershagen-eggersdorf.de).

Über [kontakt@nabu-petershagen-eggersdorf.de](mailto:kontakt@nabu-petershagen-eggersdorf.de) stehen wir Ihnen gern für individuelle Terminvereinbarungen, aber auch für alle Fragen rund um Natur und Umwelt zur Verfügung

*Ihr NABU Petershagen/Eggersdorf*

• Auch beim Kleintierzuchtverein Petershagen lernen die Kinder den richtigen Umgang mit Tieren, erfahren Interessantes, so wie hier bei der Kleintierzuchtausstellung des Vereins (links im Bild Preisrichter Manfred Hartmann)





**Autohaus  
Zander OHG**

**OPEL-Vertragspartner und  
Werkstattservice für alle PKW**

- TÜV und AU
- Klimaservice
- Reifenservice
- Achsvermessung
- Unfallinstandsetzung
- PKW-Hol- und -Bringdienst
- Mo - Fr 7.00 - 18.00 Uhr

Autohaus W. Zander OHG  
Brunnerstraße 30  
15370 Petershagen  
Telefon (03 34 39) 8 69-0  
Telefax (03 34 39) 8 69-30

Maler- und Lackierermeister  
**A. Frede** Malerfachbetrieb

- Ausführung sämtlicher Malerarbeiten
- Fußbodenverlegearbeiten

15370 Petershagen • Dr.-Manasse-Str. 48  
Tel./Fax: (033439) 5 36 77 • Mobil: 0172 / 309 06 62  
[www.malerfachbetrieb-frede.de](http://www.malerfachbetrieb-frede.de)



## Stätten der Erinnerung

Viele Jahrhunderte alt ist das denkmalgeschützte Sühnekreuz im Ortskern von Eggersdorf. Der Sage nach sühnte damit Lorenz Trebus, der 1512 den Thomas Röbel im Zweikampf tötete.

Eine halbverwitterte Tafel an der Außenseite der ev. Kirche in Eggersdorf nennt die Namen der Soldaten aus der Gemeinde, die Opfer des Ersten Weltkriegs wurden. Sein Beginn jährt sich in diesem Jahr zum einhundertsten Mal. Ein Gedenkstein für die Opfer von Krieg und Gewaltherrschaft wurde am 15. November 1998 auf dem Eggersdorfer Kirchhof eingeweiht. Zwei Erwachsene und 36 Kinder wurden in den Nachkriegsmonaten 1945 neben der Kirche begraben.

Ein Findling auf dem Friedhof in Petershagen mahnt uns an die Opfer der beiden Weltkriege. Zum Gedenken an die Gefallenen des Ersten Weltkriegs errichtet und im Oktober 1922 am Dorfanger feierlich enthüllt, wurde er später umgesetzt und die Inschrift ergänzt. Ein weiterer Stein erinnert an die hier bestatteten Kriegstoten.

Ein Denkmal für die Opfer des Faschismus befindet sich seit 1950 nahe der Petershagener Schule an der Eggersdorfer Straße. Eine 1987 angebrachte Gedenktafel stellt den Bezug zu dem zeitweilig in Petershagen lebenden Kurt Schulze her, der Ende 1942 als Mitglied der antifaschistischen Widerstandsorganisation „Rote Kapelle“ hingerichtet wurde. Eine Gedenkveranstaltung zum 60. Jahrestag des Kriegsendes lenkte die öffentliche Aufmerksamkeit auf das Denkmal. Nach der Restaurierung im Jahr 2006 trägt es wieder das rote Dreieck als charakteristisches Zeichen für die Verfolgten des Nationalsozialismus. Auf die Initiative Petershagen/Eggersdorfer Bürger geht es zurück, dass der Kölner Künstler Gunter Demnig am 19. März 2007 vor dem Haus Brunnerstraße 79 eine blankes Messingplatte einließ. Dieser „Stolperstein“ erinnert an den Petershagener Moritz Haike, der darin wohnte und als Jude in Theresienstadt zu Tode kam.

Seit dem 25.11.2012 ist vor der Rosa-Luxemburg-Str. 45 in Eggersdorf ein weiterer Stolperstein in den Boden eingebettet. Er befindet sich vor dem letzten frei gewählten Wohnsitz des russisch-jüdischen Künstlers Senin Glazeroff, der in der nationalsozialistischen Zeit gedemütigt, mit Berufsverbot belegt und vertrieben wurde. Er starb am 28.2.1944 in Antwerpen.

Das Berliner Themenjahr 2013 stand unter dem Motto „Zerstörte Vielfalt“. In unserer Ortszeitung „Das Doppeldorf“ erinnerte die Artikelserie „IN MEMORIAM“ an Menschen aus Petershagen/Eggersdorf, die in den Jahren der nationalsozialistischen Diktatur vielfältiges Leid erdulden oder sogar ihr Leben lassen mussten. Auch im Jahr 2021 wird sich die AG Erinnerungskultur weiterhin der Aufgabe widmen, das Gedenken an wichtige Ereignisse und Personen der Ortsgeschichte wach zu halten oder erneut wach zu rufen. *Für historisch Interessierte hat der Petershagener Günter Knobloch eine ganze Reihe fundierter und spannender ortsgeschichtlicher Exkurse verfasst, unter anderem zu Persönlichkeiten aus dem Ort, zur Geschichte von Straßennamen, zu den Bahnhöfen in Petershagen und zur alten Badeanstalt. Diese Blätter „Aus Vergangenheit und Gegenwart unseres Doppeldorfes“ zur Heimatgeschichte können in der Bibliothek Petershagen, Rathausstraße 9, ausgeliehen werden.* -hk-



## EVANGELISCHE KIRCHENGEMEINDE MÜHLENFLIESS

Petruskirche Petershagen, Dorfplatz 1  
Kirche Eggersdorf, Wilhelmstraße  
Kirche Fredersdorf, Ernst-Thälmann-Straße  
Kirche Vogelsdorf, Dorfstraße (an der B1)

### Gemeindehäuser:

Petershagen, Dorfplatz 1  
Eggersdorf, Wilhelmstraße 11  
Fredersdorf, E.-Thälmann-Str. 30 a,b  
Vogelsdorf, Inselstr. 11a  
Das Gemeindebüro und die Friedhofsverwaltung befinden sich im Gemeindehaus Fredersdorf.

### Sprechzeiten:

Di von 9-12 und 13-16 Uhr, Do von 9-12 Uhr  
Außerhalb der Bürozeiten nach Vereinbarung.  
Tel.: 033439/6222 (Kirchenbüro),  
033439/51661 (Friedhofsverwaltung: Di 9-12, Do 9-16 Uhr)  
Pfarrerin: Barbara Killat, Gemeindehaus Petershagen,  
Dorfplatz 1, 15370 Petershagen, Tel. 033439/7 94 77  
Pfarrer: Rainer Berkholz, Gustav-Freytag-Str. 16,  
15370 Fredersdorf, Tel.: 033439/79470  
[www.muehlenfluss.net](http://www.muehlenfluss.net)

## Freie evangelische Gemeinde Petershagen.

Pastor Ralf Nitz, Tel.: (030) 7516002  
Ansprechpartner: Joachim Polenz, Tel.: (0172) 5615044  
zur Zeit: Wilhelm-Pieck-Str. 140  
15370 Petershagen, künftig: W.-Pieck-Str. 31 „Neues  
Leben im alten Bahnhof“ [www.FeG.Petershagen.de](http://www.FeG.Petershagen.de)

## KATHOLISCHE KIRCHENGEMEINDE ST. HUBERTUS

Pfarrer Dr. Robert Chalecki  
Elbestraße 46/47, 15370 Petershagen  
Tel.: (033439) 128771, Fax: (033439) 128772  
E-Mail: [pfarrbuero@st-hubertus-petershagen.de](mailto:pfarrbuero@st-hubertus-petershagen.de)  
Sprechzeiten im Pfarrbüro: Mittwoch und Freitag 9 – 13  
Uhr und nach Vereinbarung.  
Regelmäßige Gottesdienste in St. Hubertus: So 10:30  
Uhr Hochamt, Di 19:00 Uhr hl. Messe, Fr 18:00 Uhr An-  
dacht und Beichte, Fr. 19 Uhr hl. Messe.  
Außerdem ist samstags um 18 Uhr Sonntagvorabend-  
messe in St. Josef Strausberg, Weinbergstr. 13.  
[www.st-hubertus-petershagen.de](http://www.st-hubertus-petershagen.de)

## RELIGIONSGEMEINSCHAFT DER ZEUGEN JEHOVAS IN DEUTSCHLAND

Versammlung Strausberg c/o Peter Faude – Jahnstraße  
40 – 15366 Dahlwitz-Hoppegarten, Tel. 03342/302829;  
[peter@faude-privat.de](mailto:peter@faude-privat.de), Königreichssaal – Am Fuchsbau  
14 – 15345 Petershagen/Eggersdorf; Tel. 03341/42 02 01  
Zusammenkunftszeiten: Freitag 19.00 Uhr - Unser Le-  
ben und Dienst als Christ; Sonntag 10.00 Uhr - Bibli-  
scher Vortrag und Wachturm-Studium

## Notrufnummern im medizinischen Bereich

**Notruf (Rettungsdienst): 112**  
**Kassenärztlicher Dienst: 116 117**

Krankenhaus Strausberg GmbH  
Prötzeler Chaussee 5  
15344 Strausberg  
Zentrale: ISDN (03341) 52-0  
Fax-Nummer: (03341) 22138  
Krankenhaus und Poliklinik Rüdersdorf  
GmbH (Immanuel Klinik)  
Seebad 82/ 83  
15562 Rüdersdorf  
Zentrale: (033638) 830 /  
Fax: (033638) 83228

### Apotheken:

Rats-Apotheke Petershagen,  
Eggersdorfer Str. 1, 15370  
Petershagen/Eggersdorf  
Tel.: (033439) 6032 oder 82971,  
Fax: 77707

Giebelseeapotheker, Eggersdorfer Str.  
43c, 15370 Petershagen/Eggersdorf,  
Tel.: (033439) 59880, Fax: 59881

Apotheke am Markt, Am Markt 5,  
15345 Petershagen/Eggersdorf,  
Tel.: (03341) 47 34 14, Fax: 473416  
Für den Nacht- und Bereitschaftsdienst  
hängt an der Rats-Apotheke ein Plan  
aus, der wöchentlich aktualisiert wird.

### Ärzte in Petershagen/ Eggersdorf:

Die Nummer für den kassenärztlichen  
Notfalldienst 116 117, kinderärztlicher  
Bereitschaftsdienst: 0180 / 5582223245

### Allgemeinmediziner und praktische Ärzte:

Herr MR Dr. med. Drope  
Petershagen, Lindenstr. 34  
(033439) 79436, Fax: -77237  
Frau Dr. Christina Gensitz,  
Eggersdorf, Bötzeestr. 119  
(03341) 4499211  
Frau Dr. Michaela Gühlow  
Petershagen, Eggersdorfer Str. 2  
(033439) 4390, Fax: - 43914  
Herr Dipl.-Med. Zucht  
Petershagen, Eggersdorfer Str. 10  
(033439) 59289, Fax: -82085  
Frau Dipl. med. Nörenberg  
Petershagen, Eggersdorfer Str. 124a  
(033439) 79437, Fax: - 81603  
Frau Dipl. med. Scheuer  
Eggersdorf, Am Markt 5  
(03341) 48326, Fax: - 47 62 67  
Frau Dipl. med. Schwandt  
Eggersdorf, K.-Liebknecht-Str. 55 a  
(03341) 48402, Fax: - 44 93 42

### Kinderärzte:

Frau Andrea Meine  
Petershagen, W.-Pieck-Str. 157-159  
(033439) 59280, Fax: 580755  
Frau Dr. med. Kowalzik  
Petershagen, W.-Pieck-Str. 157-159  
(033439) 59280, Fax: 580755

### Zahnärzte:

Frau ZÄ Hille  
Eggersdorf, Strausberg Str. 1 a  
Tel/Fax: (03341) 48502  
www.zahnarztpraxis-liane-hille.de  
Frau FZÄ Riewaldt-Hahn  
Eggersdorf, Am Markt 21  
Tel/Fax: (03341) 48205  
www.zahnarztpraxis-eggersdorf.de  
Frau FZÄ Schmieder  
Eggersdorf, Bötzeestraße 119  
(03341) 445605, Fax: - 448777  
Zaharztpraxis  
Dr. med. dent. Silke Bangert  
Petershagen, Lindenstraße 34  
Tel.: (033439) 79438, Fax: - 79806  
www.zahnarztpraxis-bangert.de  
Frau FZÄ Krüger  
Petershagen, Goethestr. 17  
Tel.: (033439) 6363, Fax: - 540057  
Frau ZÄ Claudia Schadrack  
Petershagen, Eggersdorfer Str. 42  
Tel.: (033439) 7183

### Gynäkologie und Geburtshilfe:

Frau Sabine Lösler  
Eggersdorf, Karl-Liebknecht-Str. 55 a  
(03341) 42 00 506, Fax: - 4200507

### Kieferorthopädie

Frau Dr. Steffi Galén  
Petershagen, Eggersdorfer Str. 96,  
Tel.: (033439) 146360

### Logopädische Praxis/ Ergotherapie

Angela Prinzhorn-Hahn/Hendrik Flötting  
Petershagen, Lindenstr. 16  
Tel.: (033439) 589900, 0179/5036102

### Psychotherapeutische Praxis (TP)

für Kinder und Jugendliche  
Susanne Stephan, Petershagen,  
Gravenhainstr. 80,  
Tel.: (033439) 145362, Fax: 145364  
E-Mail: sus.stephan@web.de  
**Heilpraktikerin für Psychotherapie**  
Monique Bewer  
Eggersdorf, Bötzeestr. 119  
Tel.: (03341) 4272788  
E-Mail: info@therapiepraxis-bewer.de  
www.therapiepraxis-bewer.de

### Physiotherapeuten:

August-Rüdiger Bockisch  
Petershagen, Rückertstraße 4  
Tel/Fax: (033439) 6050  
GbR Nicole Dietrich

Petershagen, Eggersdorfer Str. 10  
(033439) 144992, Fax: - 144993  
Susann Michel  
Petershagen, Eggersdorfer Str. 116  
Tel/Fax: (033439) 77937  
Martina Purps  
Eggersdorf, Am Markt 3  
Tel. (03341) 445528, Fax: - 445529  
Susanne Wegner  
Eggersdorf, Strausberger Str. 18 a  
Tel. (03341) 473794

### Hauskrankenpflege Rita Bendel,

Eggersdorf, Wilhelmstraße 2  
(03341) 44204, Fax: - 44205

### Hauskrankenpflege „Am Mühlenfließ“ GmbH

Silke Leidinger u. Kathrin Bergholter  
Eggersdorf, Fließstraße 6  
(03341) 445844, Fax: - 445845

### Pflegedienst Beck GmbH

Am Markt 21, 15345 Eggersdorf  
Tel.: 03341/4493055,  
Fax 03341/4493056  
info@pflegedienst-beck.de  
www.pflegedienst-beck.de

### Hauskrankenpflege - Sozialstation

Seniorenzentrum Kläre Weist,  
Doreen Teske  
Tel. (033638) 893410  
Kläre Weist **Tagespflege**  
Wiesenstr. 23  
Tel. (033439) 7169 oder 18 600,  
Fax: -15397

### HEILPRAKTIKER

#### Naturheilpraxis Klapper

Heilpraktikerin Claudia Klapper  
Altlandsberger Chaussee 46  
15345 Eggersdorf  
Tel.: 03341-4487486  
www.naturheilpraxis-klapper.de

#### Naturheilpraxis

Heilpraktikerin Elke Bikowski  
Hardenbergstraße 20,  
15370 Petershagen  
Tel.: 033439/16766,  
E-Mail: info@naturheilpraxis-eb.de  
www.naturheilpraxis-eb.de

### GESUNDHEIT UND BEWEGUNG

#### Qigong

Dr. Harald Knoll  
Tel.: 033439-16766 ·  
E-Mail: info@qigong-hk.de  
www.qigong-hk.de

## Das Gemeindewappen,

das den Zusammenschluss und die Zusammengehörigkeit unserer beiden Orte symbolisiert, wurde nach eingehenden Diskussionen über Farbe und Gestaltung in der Ausführung durch Wolfgang Parschau am 14.12.1995 von den Gemeindevertretern bestätigt.

Das Ministerium des Innern des Landes Brandenburg erteilte am 16. Januar 1996 der Gemeinde Petershagen/Eggersdorf die Genehmigung zur Führung eines Wappens und einer Flagge.

Auszug aus dem Gutachten für Wappen und Flagge der Gemeinde Petershagen/Eggersdorf vom 10. Oktober 1995, das vom Brandenburgischen Landeshauptarchiv in Potsdam erstellt wurde:

### Wappenbeschreibung:

Geteilt durch einen silbernen Göpel; vorne in Rot ein goldener Schlüssel, hinten in Blau ein halber golden bewehrter, silberner Steinbock, unten grün, belegt mit einem silbernen Stern

### Erläuterung

Die amtsfreie Gemeinde wurde mit Wirkung vom 5. Dez. 1993 durch Zusammenschluss von Petershagen und Eggersdorf gebildet.

Petershagen, urkundlich zuerst 1367 genannt..., befand sich nach Aussage des Landbuches der Mark Brandenburg von 1375...10 Jahre davor, also 1366 in der Hand eines Busse Glutzer. Diese Familie soll einen Steinbock im Wappen geführt haben.

Die Kirchgemeinde besaß aus der Vorgängerkirche eine Wetterfahne mit den Initialen des damaligen Patrons und Gutsherren, eines Reichsgrafen von Schwerin zu Altlandsberg, der Jahreszahl 1702 sowie dem Abbild eines Schlüssels. Dabei soll es sich um den Erbkämmererschlüssel des Grafen handeln. Jedenfalls hat die Gemeinde ab 1848 Stern und Schlüssel im Siegel und mit Genehmigung des Preußischen Staatsministeriums vom 11. Okt. 1934 auch im Wappen geführt: gespalten von Gold und Rot, vorn ein roter Stern, hinten ein goldener Schlüssel.

Eggersdorf, um 1323 als Ebrechtendorf erwähnt, befand sich seit 1333 bis 1660 im Besitz einer Strausberger und Berliner Bürgerfamilie Trebus, für die A. Giertz (a. a. O. Teil 1, S. 584) für 1461 ein Wappensiegel nachweist, das vorn eine Armbrust über einer Kugel, hinten das Vorderteil eines schreitenden Steinbocks zeigt. Giertz (a.a. O. Teil 1, S. 584) schreibt um die Jahrhundertwende von dem „erst jungen Dorfsiegel“. Es ist äußerst wahrscheinlich, dass der historisch stark interessierte Alexander Giertz, seit 1890 Hilfsprediger und 1899 bis 1910 Pastor in Petershagen und dem Filial Eggersdorf auch die Anregung für beide Ortssiegel gegeben hat.

Die nach Aussage des Landrates des Kreises Niederbarnim von 1934 bereits geführte farbige Wappenfassung für Eggersdorf hat allerdings nie ministerielle Genehmigung erfahren. Ursache dürfte ein heraldischer Farbfehler gewesen sein: In Blau über goldenem Stern ein roter Steinbock. So blieb es bis in die ersten Jahre nach dem 2. Weltkrieg beim Wappensiegel.

Für die vereinigte Gemeinde wurde nunmehr ein kombiniertes Wappen geschaffen, das die Elemente der Vorgängerwappen vereint.

### Flaggenbeschreibung:

Die Flagge ist weiß und hat - bei Aufhängung an einem Querholz - beiderseits einen eingerückten schmalen Farbstreifen, links blau, rechts rot. Das Gemeindewappen steht in der Mitte.



## Unser Ort zeigt Flagge

### Künftig wehen Fahnen im Doppeldorf

Nach eingehenden Diskussionen in den Gremien der Gemeindevertretung wurde beschlossen, Fahnenmasten im Ortszentrum Eggersdorf aufzustellen. Auch am Rathaus sollen künftig die Europa-, Bundes-, Landes- und Gemeindeflagge wehen. Während diese dauerhaft zu sehen sein werden, wird an den Fahnenmasten, die an der Karl-Marx-Straße/Ecke Mühlenstraße aufgestellt wurden, vor allem zu festgelegten Tagen geflaggt und beim Besuch aus einer Partnergemeinde. Darüber hinaus kann der Bürgermeister weitere Anlässe festlegen, an denen die Gemeindeflagge gehisst wird. Bei gegebenem Anlass können die Flaggen mit Trauerflor versehen werden.

Ordnet das Innenministerium Brandenburg eine Beflaggung an, schließt sich die Gemeinde dieser an.

Die Mitglieder des Hauptausschusses haben am 18.08.2020 in ihrer Sitzung den „Beschluss über Beflaggung und Anlassbeflaggung“ gefasst, der ausführlich das Procedere darlegt. Am 03. Oktober zum Tag der Deutschen Einheit wehten die Flaggen erstmals.

Seit 1996 besitzt die Gemeinde bereits das Recht, eine Flagge als Hoheitszeichen zu führen. Interessierten Einwohnern des Ortes soll es künftig ebenfalls möglich sein, die Gemeindefahne zu hissen. Dies legte der Hauptausschuss am 18.08.20 mit der Ordnung über die Nutzungsrechte für die Gemeindeflagge fest. Ein würdevoller Umgang mit ihr sei dabei geboten. Diese Flagge kann in allen handelsüblichen Formaten von den dazu berechtigten Händlern erworben werden. Diese können im Rathaus erfragt werden.

### Anlässe der Beflaggung:

- **27.01.** Tag des Gedenkens der Opfer des Nationalsozialismus
- **01.05.** Tag der Arbeit
- **08.05.** Tag der Befreiung vom Nationalsozialismus und der Beendigung des Zweiten Weltkrieges in Europa
- **09.05.** Europatag
- **23.05.** Jahrestag der Verkündung des Grundgesetzes
- **17.06.** Jahrestag des 17. Juni 1953
- **20.06.** Gedenktag für die Opfer von Flucht und Vertreibung
- **20.07.** Jahrestag des 20. Juli 1944
- **1. So im Sept.** Tag der Heimat
- **03.10.** Tag der Deutschen Einheit
- **2. So vor dem 1. Advent** Volkstrauertag
- An den Tagen allgemeiner Wahlen
- Besuch einer Partnergemeinde

• Zu bestimmten Anlässen, wie hier erstmals am 03.10.2020, wehen nun die vier Flaggen im Ort. Foto: K. Brandau



Häusliche Krankenpflege  
Häusliche Kinderkrankenpflege  
Beratung und Hilfe zur Pflege  
Ambulante OP-Nachsorge  
Hauswirtschaftliche Versorgung  
Mobiler Mittagstisch

**BENDEL**  
Häusliche Kranken-  
und Seniorenpflege

BENDEL - Häusliche Kranken- und Seniorenpflege  
Wilhelmstraße 2  
15345 Petershagen/Eggersdorf  
Telefon: (0 33 41) 4 42 04

Schulstraße 7-8  
15344 Strausberg  
Telefon: (0 33 41) 4 42 04

**BENDEL**  
Krankenfahrten

- liegend
- Tragestuhl
- Rollstuhl
- gehfähig

Schulstraße 7-8 • 15344 Strausberg

**(0 33 41) 44 204**



  
Gesamtschule mit gymnasialer Oberstufe  
Petershagen der FAWZ gGmbH  
Bildung. Wissen. Zukunft.

Jetzt  
bewerben!  
In **3** Jahren  
zum **Abitur**

- Mehr Zeit für Lerninhalte
- Klassengröße mit max. 25 Schülern
- Start mit 2. Fremdsprache in Klasse 11 möglich

[www.gesamtschulepetershagen.de](http://www.gesamtschulepetershagen.de)



Kompetenz seit 1873

**KFZ-Sachverständigenbüro**

**0177 633 0177**

Unfallgutachten | Wertgutachten  
Motorrad-Rahmenvermessungen  
Ansässig in Eggersdorf -  
Schnell bei Ihnen!

 **03341 23283**

**TAXI T Kohnke**

Inhaber Thomas Schneider

**Krankenfahrten Rollstuhl  
Flughafentransfer  
Wir fahren Sie gern**

### Impressum:

Das Doppeldorf erscheint monatlich. Es wird kostenfrei an alle Haushalte der Gemeinde verteilt und enthält wichtige Informationen aus dem und für das Gemeindeleben.

Herausgeber u. verantwortlich für den amtlichen Teil:

Gemeindeverwaltung, Am Markt 8,  
15345 Petershagen/Eggersdorf; Tel.: (0 33 41) 41 49-0

E-Mail: [post@petershagen-eggersdorf.de](mailto:post@petershagen-eggersdorf.de), [www.doppeldorf.de](http://www.doppeldorf.de)

Redaktion: Kathleen Brandau (-kat-); Dr. Holger Krahnke (-hk-)

Freier Redakteur: Lars Jendrezik (-lj-),

[freier.redakteur@petershagen-eggersdorf.de](mailto:freier.redakteur@petershagen-eggersdorf.de)

Illustrationen: Wolfgang Parschau, Fotos: -kat-, -hk-, -priv.,

Anzeigenannahme: Gemeindeverwaltung Petershagen/Eggersdorf

Auflage: 7.400

Satz und Druck: TASTOMAT GmbH;

Tel.: (0 33 41) 41 66-0, [info@tastomat.de](mailto:info@tastomat.de)

**Susanne Wichert-Herzog**  
RECHTSANWÄLTIN UND MEDIATORIN

Sonnenstr. 24 | 15370 Petershagen (bei Berlin)  
Telefon (03 34 39) 8 26 14 | Telefax (03 34 39) 89 36

[mail@ra-wichert-herzog.de](mailto:mail@ra-wichert-herzog.de)

[www.ra-wichert-herzog.de](http://www.ra-wichert-herzog.de)